時報

中華民國九年十二月十八日即舊曆庚申年十一月初九日

西歷一千九百二十年十二月十八日 星期六

THE EASTERN TIMES.

第五千九百十二號

今天四張售大洋三分

本館開設上海望平街第六號 電話一千二百零一號

外埠寄報連郵費
逐日寄◎中國境內 全年十二元 半年六元
逐日寄◎日本境內 全年十二元 半年六元
◎歐美各國 全年十八元 半年九元
（報費先惠郵票九五）

廣告刊例
封面二行起碼第一天每行一元
第二天以後每行七角五分
後幅三行起碼第一天每行四角
第二天起每行三角
短行以五十字起碼第一天每字六厘第二天起每字四厘

（中華郵政局特准掛號立案之報件）

工部局布告

[illegible]

本報今日第四張學術週刊

遷移廣告

工部電氣處寫字間現已遷入工部新屋（由福州路大門出入）

上海招商輪船總局招工投標廣告

[illegible]

萬國儲蓄會簡便儲蓄（十二）第七十八次開標得獎號碼報告

[illegible]

萬國儲蓄會啟

交通部直轄滬甯滬杭甬鐵路行車時刻更訂廣告

[illegible]

江海關布告

[illegible]

江海關稅務司勞布告

[illegible]

交通部直轄滬甯滬杭甬鐵路廣告

[illegible]

上海勸業銀行敬謝來賓

[illegible]

盛澤承緊要啟事

[illegible]

上海縣商會緊要通告

[illegible]

招商局廣利快輪準本月初九即禮拜六晚開往香港廣東

本輪帳房蔡雨階謹啟

女界義振會假座舞臺演劇助振啟

[illegible]

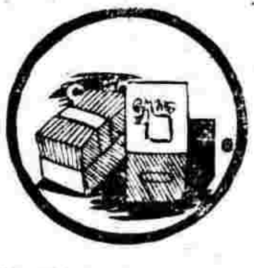

君欲購精美西式之信箋信封

爲西節新年投贈之用乎？

本館近從美國 White & Wyckoff Mfg. Co. 裝運大批精美信紙信封到申爲滬上向來所罕見即種類亦無如此之多 極合西節新年往還投贈之用 茲特行全數陳列減價發售 敬請各界惠臨參觀採購 期滿即當加價

▲陳列地 上海棋盤街本館發行所

▲陳列期 十二月一日起十二月卅一日止

商務印書館謹啟

新到大批

美國 EASTMAN KODAK CO. ANSCO CO.

照相器具

本館近向上列美國二廠訂購大批照相器具現已裝運來申凡手提快鏡 方鏡箱 軟片 晒紙 燈光紙 顯影藥 定影藥以及各種附屬用品無不齊備 惠顧諸君尚祈從速

商務印書館謹啟

北京中國交通銀行廣告

逕啟者本年九月十五日國務院令開關於中交兩行停兌之北京鈔票議決以整理金融短期公債收回銷燬各節報紙轉載早經通告知查院令載有定自本年十月一日起截至民國十年一月三十一日止爲發行公債期間期滿之後無論公共機關或商業機關不得再有授受之明文以故敝行對於京鈔存款不得不同時結束者仍復甚多且苦於住址不盡瞭然礙難遍爲函達用特登報通知務希京鈔存款諸公在院令限期以前速臨敝行清結毋任翹盼

北京中國交通銀行謹啟

頭等鑽環出售

現有頭等鑽環一對計重二十格勒質地潔淨翻光閃爍信是裝飾特品深合閨秀名媛之用如欲講辦務請移玉至四川路九十六號薄字稿夫處閱看可也

交通部上海工業專門學校招考廣告

名額 [illegible]

考期 [illegible]

報名 [illegible]

收費 [illegible]

上海勸業銀行廣告

[illegible]

江濟舟曹紫敷等啟事

[illegible]

交通部直轄滬甯滬杭甬鐵路廣告

[illegible]

華北新聞出版預告

[illegible]

高雲麓太史書例

陳瑤圃 左遴盦 章一山 代定

[illegible]

浙江興業銀行保管庫廣告

本行用最新避火建築法造成保管庫內有美國名廠鋼製保管箱甲乙丙丁戊己六種專備顧客儲藏貴重物品管理完密取費極廉欲知詳細規則者請函示住址姓名即日奉寄 經理室電話中央二六五〇 營業室電話中央二六二三 二六一四

急賑游藝大會

喂！遊藝會快開了！朋友們快去看呀！

上海各界男女學校。都有極精極妙的遊藝。爲從來沒有過的盛舉。中西合璧的滑稽戲。演來不下卓別林。以大學學生演卓別林。當然另有一功。比衆不同。包你笑得要肚皮痛。古舞已經差不多失傳了。現在這個會裡居然有幾百年前的古舞出現。朋友們不可不去見識見識。電光世界裏骷髏會得體操。會得跳舞。還有各樣東西空中飛來飛去。科學游戲｜拿水來點火。雞毛毛變炸彈。霹裂拍拉大響特響。還有些什麼？多呢！多呢！多呢！實在說不了許多。朋友們去看了一定滿意｜哈哈大笑。嘴合不攏來肚皮肉發痛快去！快去！

此廣告爲英美烟公司（駐華英國公司）贈刊

本館僅提倡新年便利各界起見特於民國七年發起賀年名片廣告一種各界贊成者頗不乏人惟以地位有限後至者均無以報命茲着改萬又更轉瞬試除本此宗旨擴再擴張篇幅廣續舉行簡章如下維希察閱

辦法

▲一 [illegible]
▲二 本賀片[illegible]
▲三 本廣告代價每一名片[illegible]（遇兒不便之地可以郵票代之以一角以內者爲限）
▲四 本賀片[illegible]二十四片[illegible]
▲五 本賀告本埠以十二月二十八號[illegible]

特色

▲一 [illegible]
▲二 [illegible]
▲三 [illegible]
▲四 [illegible]
▲五 [illegible]

上海廣仁善堂魯湘豫直義振會敬謝馮會長撥來義振協會捐款洋一萬元

上海廣仁善堂魯湘豫直義振會敬謝蔣會長交來倪遠甫大善士認募洋一千元

華洋義振會敬謝舊金山中國商會助洋二萬元

華洋義振會[illegible]祝蘭舫君[illegible]康順顏料行助洋三百元又怡和源花行同人公發花行同人同餘洋行陳鳳鳴君克老[illegible]君各助洋一百元又汪和順染坊助洋八十元

華洋義振會敬謝黃慶瀾君方奐氏助洋五百元姑成祥君[illegible]洋一百元

華洋義振會敬謝湖郡女[illegible]助洋一百二十元

華洋義振會敬謝上海聚豐[illegible]助洋一百元吳興李智由君助洋一百[illegible]

上海佛教救苦會報告[illegible]振計洋三千八百二十六元[illegible]諸大善士[illegible]一百三十一元[illegible]四紙[illegible]三紙[illegible]七紙[illegible]又蒙姚紫若洋一千元簡照南洋二百元[illegible]洋一百元羅友蘭洋一百元羅涓洋一百元劉[illegible]楨洋一百元盛莊洋一百元夏通耿洋五十元夏韓氏洋五十元[illegible]洋五十元黃伯勳洋三十元高邕之洋五元[illegible]洋五元又蒙[illegible]洋五十元祝蘭舫洋五十元以上總共計大洋五千九百二十三元[illegible]一百[illegible]十角五十五枚[illegible]小洋[illegible]元[illegible]各大慈善家[illegible]謝[illegible]悉數[illegible]天津佛教救苦會[illegible]僧衆同人謹白

中國紅十字會爲數千萬災民乞賑啓[illegible]會長汪大燮 副會長蔡廷幹謹啓

女界義賑會募捐啓

[illegible]

上海中國濟生會勸募浙振通告

[illegible]

商報出版佈告

本報爲工商界組織之言論機關○以傳達世界工商業知識爲主旨○勵進國民工商業消息○增定在上海四馬路望平街口○從事設備○業經布告全國○社址○茲由美國訂購新式印機○已陸續運滬○定於民國十年元月五日出版○海內外宏達○關於工商業鉅製○惠賜刊布○毋任歡迎○各地方有熟悉工商業情形○或能得有社會上政治上重要消息○願任本報通信員者○請於出版前連續寄稿三次○合格者當酌定酬金○函聘訂○

總理湯節之啓

[illegible]

一年容易 又將桃符迎新 椒花獻頌時矣 諸君於此一年之中 曾否計及入萬國儲蓄會儲蓄 以享將來之幸福乎 須知光陰一去 不復再來 還祈諸君趁早入會儲蓄 即可享種種利益 本會有詳細章程 請函致上海洋涇浜七號總會內索取 當即寄奉

綏遠十期副券天開彩

第十一期河南救濟正副券准於夏曆十二月初九日開彩

啟者敝局得獎紅券均由上海濟東銀行担保兌獎特此聲明

[illegible]

寰球中國學生會

第十次 歡迎大會開幕 第五隊隊長

李登輝先生

[illegible]

沈寐叟書例

子培先生學識超有清一代書法逸晉唐以上向不輕易執筆茲得同人之請求代定書例如下

屏幅 六尺每幅八元 每減一尺減一元

楹聯 六尺八元每減一尺減一元

橫幅 照屏幅加倍 半幅同屏幅 整幅同堂幅 金箋 泥金箋加倍

堂幅 照屏幅加倍 一尺以上加半 每減一尺減一元 金箋加倍

隸書加倍 書扇摺扇每柄二元 泥金加倍 斗方冊頁每頁二元

碑 撰文另議 榜書每字尺 磨墨費加一成 筆資先惠

內三元 尺外外五元 四元 二尺 題跋書畫 五字一元 有正書局十日取件

金城銀行廣告

[illegible]司條例[illegible]股本五百萬元[illegible]

[illegible]

民國十年必用之新教育教科書

[illegible]

● 國民學校用

修身	各八冊	折實各三分	（春秋季始業通用）
國語讀本	各八冊	折實各五分	（秋季始業春季始業各一種）
算術	各八冊	折實各四分	（春秋季始業通用）

● 高等小學用

修身	各六冊	折實各四分	（春秋季始業通用）
國文讀本	各六冊	折實各五分	（春秋季始業通用）
算術	各六冊	折實各五分	（春秋季始業通用）
歷史	各六冊	折實各四分	（春秋季始業通用）
地理	各六冊	折實各四分	（春秋季始業通用）
理科	各六冊	折實各四分	（秋季始業春季始業各一種）
英語	各二冊	折實各[illegible]	（春秋季始業通用）

新教育教科書 國語讀本 國民學校用 全八冊折實各五分

本書係最近出版經本局編輯同人[illegible]男女學校校長[illegible]民學校適用之讀本[illegible]

[illegible]

審定批

[illegible]

中華書局啓

福及芸生 玉液瓊漿

[illegible]

上海中法大藥房[illegible]

上海中法實業銀行廣告

[illegible]

萬國儲蓄會雙中獎姓名錄

[illegible]

評論

◎江蘇省長問題（不平）

王瑚已襆被南下。不日來蘇。是江蘇省長問題由此可告一段落矣。雖然。江蘇人民所主張者。除省長問題外。尚有廢督問題廢巡閱問題。僅僅易一省長。未足以饜江蘇人民之心也。特江蘇人民主張之第一步。則在省長。省長而易所望。尚不至於全虛。

然而余今有爲江蘇人民告者。凡人之主張。不患不能得而患得之之後不能實心實力以行。至虛有其所得。故江蘇人民而既遇此革新之會。凡熱心於民治而又願效力於省治者。均當盡心擘畫。善爲佈置。勿怠勿急。日上於自治之途。則江蘇今日雖紛亂。以視其他各省。尚易爲力。苟能事事由正軌而進行之。官民一心。則他日未始不可成爲省治模範也。江蘇官民其勉之哉。

國內專電

◎稅務處呈各關稅附收振捐一成。除瑞典未答覆外。各國均贊成。將來所收賑捐。由稅務司交稅務處核收。

◎四國銀團決定除辦實業外。不投資。謂奉直方面增兵。月索軍款。令即借款應急。用盡又將如何云云。

◎秦望瀾賈纘緒爭隴省長。賈黨葉某呈府院。謂秦係定國軍參贊。安福黨。勿用云云。

◎政府擬以華北振濟名目向銀團借款五千萬元。以全國印花稅擔保。利息八釐。每百實收九十五。用途係災民辦工以下工程。開濬黃河新水路。開濬臨濟黃河。開濬青泥淀河。永定河。開濬衛河。（六）建石家莊馬廠間鐵路。（七）建順德大名保定國道。（九）京津間築路。（十）開封濟南[illegible]

◎外部擬對俄方針數則。（土）裁兵。（主）振興實業。以便與優林磋議。中國贖回中東路。兩國使領同等待遇。撤退在華俄軍。收回領事裁判權。取消俄蒙一切條約。另訂兩國國界。取消中俄舊協約。

◎王士珍囑門客。凡蘇人迎拒電。均各呈閱。

◎陳毅電。距庫倫東北百餘里林吉河地方有匪兩千餘。劫殺商旅。已飭各軍進剿。

◎政府指令撤消將尊簋等通緝。

◎吉鮑（貴卿）驅逐延屬長伊吉三縣無業韓民出境。以免日人藉口。

◎商街案關於二十日左右交換公文書。

◎中法電車借款。將簽押。

◎國務院電湘趙（恒惕）。查那威教會因湘亂損失確數。速償了結。

◎川人傅[illegible]湘等呈請永遠不准川鹽濟楚。以安人心。院交鹽署查核。

◎川省劉成勛電請維持川鹽濟楚。與川淮鹽劃地分銷原案。

（北京十七日亥刻專電）

◎今（十六日）開第二屆選舉臨時費。定二十六萬餘元。由財政部撥付。

◎昌關監督周[illegible]遜與[illegible]實業廳長魏宗蓮對調。

◎桂林免職。以[illegible]明遠繼蘇警察廳長。

◎法京巴黎電。國際聯盟會第二股討論禁烟案。決組禁烟專門委員會。以中英和蘭印度日本等國爲委員。顧（維鈞）宣布中國禁烟成績。請各國早行禁烟公約。並請美國派員入委員會。均通過。

◎財政部召中國交通各銀行代表。商議陽歷年關墊款五六百萬。擬有利[illegible]券。指抵烟酒稅崇文門稅。銀行方面以用途大半充軍費。拒不承受。

◎浙盧（永祥）代表赴國務院。聲明上海護軍使規復。盧極滿意。報載接濟廣東軍械。實無其事云云。

◎劉（存厚）督川。熊（克武）川省長。日內可發表。

（以上北京十六日亥刻專電）

◎粵軍大舉援桂。實現在即。

◎聞李烈鈞所部滇軍。已抵洪江。不日將窺桂林。

◎滇代表繆嘉壽已抵粵。與各方面接洽一切。不日須赴滬。

（香港十七日亥刻專電）

◎商務總會於十六日開聯合會議。決訂借第二屆軍費五十萬。並召集商團一千人。自衛漢口。

（漢口十七日亥刻專電）

世界特約電

[illegible]

國內特約電

[illegible]

（以上東京十六日路透社電）

杭州快信

[illegible]

世界要聞

◎國際聯盟會正式開會紀事（二十六）

[illegible]

時評一

◎聯盟會之軍備問題

大欲冀世界永遠和平。自非裁減軍備不可。蓋和平可以以武力致之。不可以以武力享之也。亦即古人所謂馬上得天下。不能馬上治之。逆取順守之義。但傾世界之力以與強權鬥。其結果產生國際聯盟會。所以示和平也。今以保此和平。於是會中有裁減軍備之討論。美議員等亦有是項之提議。良有以焉。然而和平根本在裁減軍備。備根本則在[illegible]以公相期。以信使如是。各國爭端既泯。徒費國帑以增軍備。又復奚益。約章實踐。自可有望。亦始不負此討論與提議耳。

國內要聞

◎陳樹藩炮烙學生之駭聞

[illegible]

◎蘇皖贛巡閱問題昨聞

[illegible]

者。請於出版前連續寄稿三次。合格者。當酌定酬金。函覆聘訂。

歲云闌矣

一年容易　又將桃符迎新　椒花獻頌時矣　諸君於此一年之中　曾否計及入萬國儲蓄會儲蓄　以享將來之幸福乎　須知光陰一去　不復再來　還祈諸君趁早入會儲蓄　即可享種種利益　印有詳細章程　請函致上海洋涇浜七號總會內索取　當即寄奉

上海中法實業銀行廣告

[illegible]

均益公司通告

[illegible]

萬國儲蓄會雙中二獎姓名錄

[illegible]

英大馬路中 抛球場東

鴻昌 金銀首飾號

洋冬禮品

特別廉價兩星期

本號自遷入新屋後承各界光顧生涯愈形發達感級莫名茲逢洋冬令節恐本工場出品不敷銷售特於上月專派職員赴粵採辦大批冬禮各品運申現已陳列一新無論大小貢銀花秖花插花碗酒盂茶席三味架子銀盆大餐器具園閣裝飾兒童玩要各品一[illegible]俱全且爲優待[illegible]客起見特於本月十一號起念五號止特別廉價兩星期以答盛意務新各界早降是荷

鴻昌號謹啓

煤氣燈火

于華人房屋內本公司可代爲裝設煤氣燈火除押櫃十元外裝費一概不取欲知詳情請向西藏路五號上海自來火行接治可也

英大馬路中 邵萬生對過

聯和

洋裝金銀首飾老號

洋禮比公

冬品報道

法國

洛定靈驗藥餅

RHODINE USINES DU RHONE

主治 偏正頭痛 感冒風邪 風火牙痛 腦筋痠痛 風濕各症 發冷發熱 酒風脚痺 傷裂重症

總經理 上海九江路十四號 百司洋行

無敵牌牙粉聲明

[illegible]

彙司公司

男式新到 大批優等 雨衣

每件實價洋十元 尺寸大小俱備

彙司公司 南京路西江路轉角

永年人壽保險有限公司通告

本公司承保壽險能照出金磅保單有志者可乘此金價大跌之好機會速來投保◎◎請打電話至中二千六百零一號或函致上海廣東路十號敝總公司接洽可也

上海證券物品交易所股份有限公司股東會公告第二號

本所第二次股東會定於十年一月十六日（即舊歷庚申年十二月初八日）午後二時假大上海總商會開會（報告一切及議決後列事項並選舉監察人）自十二月念日（即舊歷十一月十一日起）停止股票過戶後即行編造股東名冊按照地址分送（入會証）（通知書）（議決票）（選舉票）等件凡我股東屆期務請攜帶各件到會爲盼

議題（第一期結賬純益金分配案）

上海證券物品交易所理事長虞和德啓

東方儲蓄銀公司第七次開獎號單

西歷一千九百二十年十二月十五日第七次開獎號單 儲蓄存單總號一千九百○一會 儲款總數銀圓二萬二千八百十二元 四份之一獎銀總數銀圓五千七百○三元 儲戶代表當衆執行

頭獎第一八六二號 合得獎銀二千五百元

二獎第○五八二號 獨得獎銀四百元

三獎第一五二七號 獨得獎銀二百五十元

四獎第一三五三號 合得獎銀一百七十三元

五獎第一○二六號 獨得獎銀一百元

小獎末尾有二字者各得獎銀十二元每十號中一號計共一百九十份共得獎銀二千二百八十元（注意）月儲十二元有二千五百元之希望六元三元者推算 儲滿二千一百六十元即可收回二千五百元外加紅利 每二千號爲一團即有頭二三四五大獎如滿四千號倍加 小獎每十號中必有一號以存單末尾一字爲准最易記憶如中大獎仍得兼領小獎

上海愛多亞路念三號東方儲蓄銀公司謹佈

請看大馬戲

▲意大利馬戲爲全球所讚許現已來華准于陽歷十二月九號開演凡欲入場擴眼界者請向駐華英美烟公司（有限英國公司）大小各同行購入場券貴客如不知何烟紙店是駐華英美烟公司（有限英國公司）同行請向甯波路中旺弄一九一號永泰和烟行詢問該行當即詳細指導

▲注意利益 凡向駐華英美烟公司（有限英國公司）同行購入場券者均贈送特別優美大號哈德門香烟惟非向駐華英美烟公司（有限英國公司）同行及向該馬戲場門口所購之入場券均不得享此利益

▲馬戲場在靜安寺路張園

▲計開贈烟數目如左

頭等券一張計洋三元　贈廿支大號哈德門香烟十二包

二等券一張計洋二元五角　贈十支大號哈德門香烟十包

三等券一張計洋二元　贈十支大號哈德門香烟八包

四等券一張計洋一元　贈十支大號哈德門香烟四包

五等券一張計洋五角　贈十支大號哈德門香烟二包

開演　每日二次　下午四點鐘　夜九點一刻

上海美國友華銀行告白

特別通告

本銀行現奉意國政府正式委任爲意國五釐公債票發行代理處[illegible]

▲ BANKASIA [illegible]

[illegible]

急有死生 起死回生之功

前上謹函承貴廬檢登服章使窮鄉僻壤醫海內外同胞有患者喘氣急最劇者毋庸費盡心力才力延醫診治但略費數金講置半打遵方吞服數日眞有起死回生之奇效實普渡衆生之慈航從此同登壽域豈不懿歟作善降祥貴主人之謂矣光臨與貴主人素未識面尤非見好於貴廬即古人所謂施人勿念受恩勿忘內子於無意之中承貴廬靈丹所救活光臨感激之忱若不據實揭明顯末於良心上似有所介蒂耳前附寄辨眞券請酌給最優蘇藥若干此額外之賜鄙人何敢吹求如蒙交郵寄來則感荷無既矣河南新鄉火車站東稽征局局長王子搏光鞠啓

上海香廬藥房崔氏辦啓

[illegible]

蘇麟保腎膏藥

滋陰補虛

[illegible]

新出版

大洋一角

開設上海三馬路石路東首同安里

大世界乾坤大劇場十一月初九日日夜戲目

日戲：張志文　侯雲峯　金景萍　韓金奎　李春來　紛菊花　李人俊　紅菊花　小禿扁　石十回

夜戲：張志文　馬金鳳　金景萍　李人俊　紛菊花　侯雲峯　志筱　蓮英　文張　扒蜡廟　汾河灣　黃鶴樓

李(三)麻子　唐春秋　柴桂

影戲：雪山俠客

大世界新添
無錫灘簧
在文明戲場日夜開演

廣舞臺特聘廣東漢中興全班十一月初九日夜戲

日戲　大復仇

夜戲　失珠奇案　豆皮梅首本

價目

張鐵郎　夏

天嘯　笑吾　正秋　劍魂　天人

初九日戲學界煩演(最後五分鐘)

新編本地實事警世新劇　初九夜戲接演二本

蓮英被難記

新愛倫影戲院

今晚戲目　新到偵探長片　獅頭人　第一二三集　六大本

雙妹佳品完全國貨飾品中首屈一指

雙妹牌雪花膏

價目　紅白色大號　小號

雙妹牌爆拆香

雙妹老牌艷容霜

總發行所上海廣生行

價目　大瓶三角半　小瓶一角半

欲節省電燈費乎

如欲減省每月之電費請速向各電燈舖購買

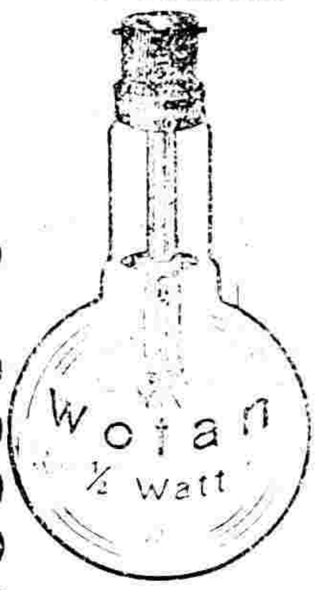
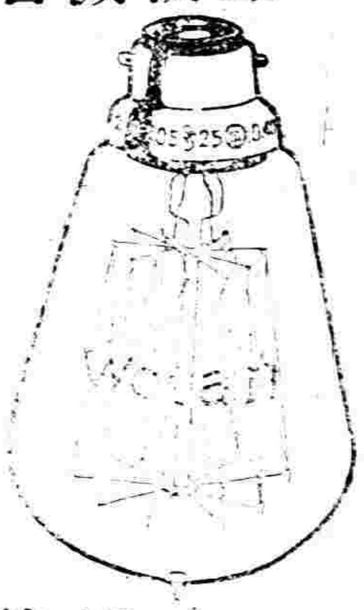

老牌
華吞燈泡
德國柏林
亞斯令名廠製造

中國總經理德國西門子電汽廠

省電省費堅固耐用此種老牌電泡久為公衆所樂用因歐戰之故此燈市上缺乏已久惟其品質之優點諸君大約必能記憶今此貨已到有大批必為大衆所樂聞也欲用真正德國老牌電燈泡親速來購以免向隅

西門子電汽廠駐滬代表

華發實業公司　上海南京路四十九號即江西路口　電話中央二五八七

腎

保喉止咳

五行之中腎屬水。其形如豆。其系貫脊部。屬於腰之左右。分左腎右腎。先天之本也。夫腎生精。為五臟之本源。精生髓。為百骸之主。精足則骨強。而智巧才力必有大過人者。以氣化論。腎之為用。與心關係最切。心是火臟。受制於腎水。心之所以生血。亦以水交於火。即化為血。故凡心血虛者。必兼補腎水也。若夫腎水不足。則患遺精夢洩。腎水枯竭。則患耳鳴耳聾。未老髮白眼花。壯年精薄精冷。少年面白骨瘦。童年發育遲緩。此皆精髓虧虛於內。諸症發現於外。欲求倖免。豈可得哉。人造自來血。功能添精益髓。凡患遺精夢洩。耳鳴耳聾。或未老而髮白眼花。或壯年而精薄精冷。或少年面白骨瘦。或童年而發育遲緩。舉一切之腎虛病。常服自來血。不特各症消除。且能强身延壽。蓋補精即所以補血也。值此冬令正藏精之時。經云冬不藏精。春必病溫。一般講求衛生之男婦老幼。盍速起而購試之。

人造自來血定價　大瓶一元二角　小瓶一元二角

總發行所上海五洲大藥房謹啟

凡時行傷風咳嗽喉癢。咳血咯痰。肺虛肺萎。乾咳痰嗽。年老咳嗆。咽喉腫痛。傷風童稚驚癇燥咳等症。破金失音。婦女因產。服之無不立見功效永遠斷根。▲服法詳列仿單▲定價洋七角半

上海四馬路畫錦里口美泰西藥行　電話中央一三另五

旁氏白玉霜

旁氏白玉霜。乃化妝品中最有價值。最著神效之品。故幽人雅客。淑女良媛。皆視為至好之良伴。現屆冬令。寒風刮膚。尤不可不手置一瓶。以免膚色乾澀破裂之患也。

總經理上海怡昌洋行　各大藥房各洋廣貨店均有出售

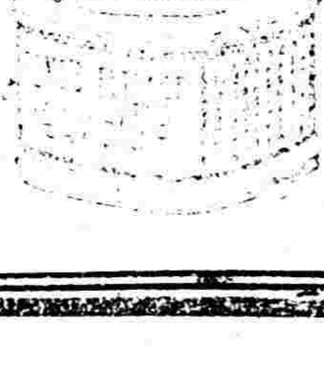

最新出版

大洋一角

上海　天津　北京　有正書局啓

國內要聞二

呈說發[illegible]故勿老已有[illegible]任之[illegible]尚未[illegible]表示。又聞二次辭呈提出後[illegible]勢難再辭。聞[illegible]已有從事籌備之擬議[illegible]之議。亦[illegible]有擬[illegible]之[illegible]已將次決定云。又一說王氏辭[illegible]尚未有若何活動[illegible]提出三次辭呈之說。至副使一席。政府仍屬意於張上將。外傳[illegible]將[illegible]使之[illegible]殊屬不確。日昨曹[illegible]方面[illegible]有一電[illegible]王使。請其暫?全東南大局。勿?就職云。

◉厦門日警之交涉

日本在[illegible]一事[illegible]尚未解決。[illegible]案於本月文日又經交[illegible]以日本在厦設警。實與中國國家之主權[illegible]人民之[illegible]均有妨[illegible]請延[illegible]理[illegible]以保護僑民。外人之在[illegible]不出日本一國。亦不[illegible]厦門一地。[illegible]乃中國對於各國[illegible]反對[illegible]日本之設警。如斯[illegible]殊欠[illegible]本領[illegible]承認云云。詞[illegible]決絕。[illegible]之餘地。如何辦理。請示[illegible]查此案交涉多次。[illegible]不得要領。與其徒延時日。結束無期。曷若移歸中央或東京交涉。庶駐閩日領。不得[illegible]是否有當。伏候示遵云云。

◉延琿問題昨訊

▲以要易兵之公文　琿春交涉。日使[illegible]撤兵一節。屢以延琿一帶。我國兵力不充。未便照辦[illegible]當經中央轉電奉吉當局。[illegible]軍隊[illegible]駐。現據張使飽?先後覆到。[illegible]延[illegible]五縣[illegible]及[illegible]井村百草溝局子街各要地點。均經派駐防軍[illegible]約在一混成旅以上。足維持治安。並將各軍配置地點。及每處實駐人數。造具表冊。呈送查核到京。聞外部業於前日下午。根據上列表文。將各處增駐軍隊確數。備文照會日使署。請其查照撤兵云。又據某使館消息。日本小幡公使。十四日下午亦有一公文送致外部。大意謂日政府對於琿春事件。現願讓步。所有原派在琿春龍井村百草溝等處之駐日軍一節。擬改為設警。一俟匪氛平靖後。警察之力足以維持秩序。日軍即陸續撤退等語。按前項照會。當係秉承外務省新來訓電而發。惟所謂讓步云者。按諸來文。日當既不肯撤兵。而將來撤兵後又須設警。是直換湯不換藥。不知何所據而云然。

▲吉林交涉之電告　國務院方面。昨得東省兩電。探錄如下。（一）飭將之交電（上略）日軍吉野少將。日昨來會本省。當即與之磋商退兵各項問題。吉野請日當局要求（一）須准中日合辦延吉警察。（二）須先行驅逐吉省韓黨。（三）須本軍擔保地方秩序。（四）須二個月內。將東三省馬賊剿滅盡絕。如蒙允准。即可撤兵。除與張使[illegible]外。理合電請鑒核。示遵。飭責卿叩。（二）吉林之官電吉林昨日官電云。吉林刻下與奉天張使商定琿春善後辦法五項。一。驅逐沿邊不法韓民。一。籌設全縣保甲。一。電請中央派設琿春交涉員[illegible]增加?防軍隊。一。傷由清鄉局派員到境協[illegible]。

▲保留案之改變方針　昨據某京十二日特約通訊云。琿春交涉。日本因我國絕對反對保留出兵權之要求。日本外交當局及政府中人。均以保留出兵原為日本防範將來之計。苟中國能擔任維持保護之責。則保留出兵一項。本屬無謂之要求。苟不能以預為將來之地。今日因我已絕對否認。致交涉遲延。誠恐引起各國之反感。謂日本故意多分外要求。近已變更方針。將保留出兵一項擱置。與交涉解決之後。再發一宣言。說明對於出兵條件。必須保留。並遂飭將派出琿春軍隊全數撤回云。

◉學潮停頓中之豫訊

▲警察署長有過?　▲空[illegible]

[illegible]各[illegible]出一布告[illegible]路[illegible]屆時務須如期到校。毋得延[illegible]云。學生方面。受此[illegible]代表[illegible]外。又公?[illegible]一師[illegible]赴京[illegible]討論此事。決定援助學生[illegible]七八起。均係請問此事[illegible]趙不像[illegible]通。其[illegible]通條件（一）[illegible]警察長[illegible]修。察[illegible]有消息。其原[illegible]極力拍王[illegible]之[illegible]以平學界之[illegible]益三[illegible]其[illegible]日為趙高[illegible]趙益三之[illegible]日前約十日左右。老趙突將趙益三逮捕。交軍警聯合會看管。始得[illegible]其原委[illegible]外間鮮有知者[illegible]。

▲吉林交涉之電告　[illegible]二百七十[illegible]外部[illegible]日使[illegible]交涉[illegible]損害[illegible]異表[illegible]日僑[illegible]仍請中政府須[illegible]韓[illegible]再發生他種事[illegible]之責云云。

▲吉邊駐兵請願書　據延吉來信。日兵在琿春各地[illegible]人。韓籍之[illegible]人。改入日本籍。號為順民。並勸令彼等或提出[illegible]或提出駐兵保護書[illegible]以為[illegible]駐兵之口實云。

◉補誌各省區代表之續行請願

▲十四日之情形

各省區自治聯合會。曾宣言同赴會。前日（十三日）持該代表宗和中[illegible]等赴府請願。總統允於十四日傳見各情。業見本報。頃聞該代表等於日前上午九時。復各偕赴府門候總統傳見。至十時半。電囑各代表入府。總統並以禮接待。命吳笈孫秘書長代見。首由宜昌代表黃恭楠[illegible]等先後說明。宜昌此次兵變之詳情。並要求中央派員查辦。繼由各省區自治聯合會代表朱和中發言。云此次宜昌兵變。不但人受害。且因此惹起外交上重大交涉。吳氏[illegible]。此事不但非宜昌一地之問題。且兼湖北一省之問題。故各省區自治聯合會特推和中等詣府。向總統質問三事（一）連年兵禍不息。武人之欲擁兵以擴充自己之地盤。中央何以不裁兵。到底有無裁兵之能力（二）湖北一省。十餘日之內。兵禍在十次以上。即為督軍距離咫尺之武昌湖南地方。秩序且不能保。則王占元無維持地方秩序之能力可知。中央對此無維持秩序能力之督軍。有無撤換或徵懲之權限（三）吾人因然素來服從中央命令。徐總統亦甚知情[illegible]尚能[illegible]我則后[illegible]我則仇之語。中

◉西報之新銀團解釋

中美新聞[illegible]密勒[illegible]報克魯斯氏文云。凡欲批評新銀團之議者。必先知新銀團之究為何種性質。即其主要發起人拉門德君迭次在中國日本及美國所發表之理想。吾人亦不能據為定論。蓋拉氏之理想與其所造成之確實結果。容或大相逕庭。正如巴黎和約與威爾遜總統之十四條主義大不相同也。然則吾人當研究新銀團之成立。其真面目的究竟安在。記者請發表個人對於新銀團之解釋[illegible]記者之意見。大約新銀團中主任諸人當不以責任加諸記者乎。（一）有人謂新銀團[illegible]。不過英法日三國之一種計畫。用以欺蒙美國[illegible]阻止其目前勿與中國於財政上發生過密切之關係。以使英法日徐徐恢復其經濟能力。然後再與美國競爭。假使此為新銀團之真正理由。則其進行之手續。必純粹為保守政策。所提條件。必使對手方面難以承受。難以實行。務令銀團與中政府間之談判。遷延莫決。直至銀團內部與各該政府間之五年期合同滿期而借款尚無成就而後已。（二）又有人謂新銀團係一種（數十的）組織。專以增進中國人之生活為目的。絕不斤斤於貸款。質言之。假使中國人能發債。以自己之錢救國。尤為新銀團所願。此說也普通人殊難信之。蓋以頭腦堅實之專與金錢相周旋之大財政家。竟能耗其時間精力。從事勸導中國自負責任。直至不得已時始與中國為金錢上之締約。實難深信。雖然。假使此說果確。則新銀團所提條件。當然堅持到底。迫中國以承認。方能盡其維持之美素。若中國不承認。即斷絕經濟上之援助。（三）又一說與第一說相反。謂新銀團實挾一高尚目的。欲保中國。使脫離列強之勢力範圍政策。實行門戶開放。並使某國不能復以經濟侵略控制中國。換言之。即此乃為自由主義政治家之法律。用以保持神聖之門戶開放政策者也。夫使新銀團果具此種精神。則其所提條件。最好加以修改。因為條件之理論。雖頗高尚可稱。於實際上不免含有可謂之點。然因此反致其職務不克進行。則其目的亦混亂不能發表。豈不可惜乎。（四）又一說謂此事之主動者。財政家多於政治家。故非理想之事。而為交易求利之事。或謂歐美本國需用資本之處甚多。何以歐美資本家願投資於中國。抑知投資中國。其利益實較歐美更大更穩。且目下之機會尤佳。任何國之財政家不肯放過之也。果如此說。則新銀團在根本上實為一種賺銀之企圖。然新銀團之發起人又決不承認此說。且竭力以一種高尚主義相標榜。然則吾人可認新銀團原始為賺錢事業。但同時大受一種政治要之

央如果長此庇護鄂氏。則鄂民勢必不能不求助於其他一面。[illegible]已提出充分[illegible]民自負責。[illegible]正在進行（二）中央之無能力。亦不必諱言。撤換或裁撤王占元一層。勢難如命（三）至說到鄂民自治之省分[illegible]與中央脫離關係一層。諸君須知。湘省雖力倡自治。[illegible]離關係[illegible]未必肯[illegible]言。[illegible]不滿意[illegible]諸君為[illegible]說之話。余[illegible]無論發何言語。均主人態度[illegible]各代表[illegible]理負責[illegible]各代表請求[illegible]此昨日代表至府請願之詳情也。

◉西報論欠餉之危險

字林報[illegible]近日中國各地之兵。多欠餉甚久。[illegible]大[illegible]閱[illegible]十二月宗發一文[illegible]漢口亦變變。[illegible]云。[illegible]保定近又傳兵將譁變[illegible]。[illegible]何以高[illegible]張[illegible]告人云。西人多數[illegible]預料[illegible]北方之官[illegible]公使團[illegible]告[illegible]不能許之[illegible]以日本[illegible]已有某處有日[illegible]日本將[illegible]兵人[illegible]目前[illegible]民以久受虐[illegible]不可再忍。一旦暴發。亦大患乎。

◉湘省兵變之尾聲

十二日長沙通信云。此次湘省兵變。各界同胞。作。不僅在省各軍。譁然並起。即駐在各局軍隊。亦於五六等日。紛紛闖至省城。一時城廂內外各機關學校。[illegible]之人。大半為今兩[illegible]布置[illegible]各軍[illegible]目的。[illegible]傷兵[illegible]出[illegible]斷[illegible]和[illegible]一一[illegible]不能[illegible]例外[illegible]前此各軍隊[illegible]校[illegible]當[illegible]餘事也[illegible]某軍[illegible]雖[illegible]特令各軍隊[illegible]總商會籌足十五萬元。[illegible]

◉王占元籌款計畫（十四日方聞）

▲[illegible]省公債五十萬

自[illegible]省[illegible]問題[illegible]王占元[illegible]漢[illegible]以[illegible]武漢[illegible]移租界[illegible]一百萬[illegible]十萬[illegible]漢口[illegible]商會[illegible]夏仲[illegible]沈澤生代表出席[illegible]日銀行[illegible]代[illegible]鄂中稅收[illegible]向省庫支給[illegible]省公[illegible]十萬元[illegible]認購二十萬[illegible]

◉南昌特別通信（八中）

▲[illegible]南之形勢　▲[illegible]之計畫

[illegible]

◉雲南之市政講演

雲南市政公[illegible]昨在青年會講演如下。（一）[illegible]說[illegible]先生[illegible]自下願。約[illegible]諸君講演[illegible]我們[illegible]的一件事。試看杜[illegible]青年會諸君。[illegible]教育界[illegible]今晚所講演的[illegible]是切合人生的事情。[illegible]不論什麼事情。[illegible]新思[illegible]就是市政。[illegible]所以今天就和我們人的[illegible]不外以[illegible]市政[illegible]法國的巴黎時[illegible]歐洲各都市[illegible]法人自大革命後。[illegible]古國民的大都[illegible]高雅享人類公[illegible]

◉貴州政變補述

[illegible]此次政變之原因。現任省公署顧問[illegible]以黔[illegible]知事[illegible]王[illegible]道出鎮遠。本[illegible]省中。各街[illegible]市人心大震。自五號夜起。郭[illegible]（未完）

君得隨意
至南京路二十六號工部電氣處樣子間參觀各色特選禮物
本處代理陳列各種適用且美觀用作禮物博人歡迎之電氣零件及裝置品任人觀覽買否聽便

五彩精印　普賢菩薩像
（一幅定價大洋二角）（殺好者每幅外加裱工實洋四角）（又五彩文殊菩薩像每幅定價大洋二角）
上海　北京天津　有正書局發行

君得隨意

至南京路二十六號工部電氣處樣子間參觀各色特選禮物

本處代理陳列各種適用且美觀用作禮物博人歡迎之電氣零件及裝置品任人觀覽買否聽便

敬告親友

[illegible]

五彩精印

普賢菩薩像

（一幅定價大洋二角）（裝好者每幅外加裱工實洋四角）（又五彩文殊菩薩像每幅定價大洋二角）

上海 北京 天津 有正書局發行

於中道署。約定十三號起事。王華裔任黔軍總司令。郭重光自任省長。熊何等亦各任要職。朋分政權。起事之先。郭等擬勸令黔軍總司令部警衛營移駐南廠。藉名會議。欵禁旅長何敬之。及在省陸軍各長官。然後關閉九門。搜殺民治派諸人。作一網打盡之計。再要挾前方各陸軍繳械投降。孰知事機不密。盡為陸軍所悉。當由胡谷兩總指揮密電營長孫馨衛。率領所部。於十一號分頭緝捕郭熊何等。當時游擊軍王凌諸營開耗出而抵抗保護。兩軍激戰數小時。游擊軍不支。始行繳械。郭熊俱被殺。何逸去。刻警衛營正懸賞緝拿。當事變發生。警衛營長。有勘亂布告云。為布告事。案奉黔軍正指揮胡副指揮谷電令。開查本省自民國五年以來。[illegible]不遺餘力。我黔軍司令官蒙本省省長劉黔軍總司令王省以受國之託命。立數時之偉業。我黔軍將校士兵。平日飽承主將之訓誨。故援湘援蜀不憚九死一生。以殉時難。[illegible]。既合身以請國。在皆師聽如何竭智盡忠。共維國事。乃有帝制餘孽。現充省長公署顧問之郭重光。[illegible]長現任國銀行貴州分行行長熊範輿。貴州中道道尹並[illegible]以何麟書等。違法[illegible]。包藏禍心。[illegible]市常流氓。盡包首腦[illegible]。近復密結叛弁王華裔。謀[illegible]。思覆劉帥。郭則自代省長。王則當代督軍。如[illegible]之實行搗亂。最近日今[illegible]自治會之組織。假口維持。實行搗亂。[illegible]。更散布印刷品。[illegible]。尤復指令[illegible]。[illegible]盛[illegible]戒。[illegible]本之。[illegible]派兵[illegible]。[illegible]照得本省[illegible]長本[illegible]何麟書等倖逃法網[illegible]丁等同惡相濟。盡人皆知。非明正典刑。不足以昭[illegible]戒。茲此合行布告。無論軍民人等。能將何麟書弋獲解案。獎生洋一千元。將丁宜中弋獲解案。獎生洋五百元。如有知何丁二逆行藏地點。來營報告。因而弋獲者。獎生洋二百元。貯銀以待。決不食言。須至賞格者。云云

◉梧州桂軍內鬨近狀

梧州桂軍內鬨。現下仍未解決。陸譚因無力制止。致變亂情形。日益擴大。聞兵變內部。以林虎馬濟劉達慶等部為一部。黃業昌馬均沈鴻英等部又為一部。雙方勢成對峙。各存相殺相仇之心。即各團營長官。亦時不免為兵士所殺害。至小部分之桂軍。因鬧餉譁譟而生變亂者。更時有所聞。○連日蒼梧以上各地交通。頗為斷絕。商旅裹足。○人心惶惶。梧州商埠。亦罷市數日。各廣幫貨○多有收莊。現因變兵仍未調離梧埠。旅梧是邑之外僑。惴惴不安。本埠領事團。特提議向陸譚提出嚴重警告。迅將大幫桂軍。調離梧埠。並須陸譚負責保護外人生命財產云。又兩云。粵桂交界梧州附近之白沙地方。現為林虎部下之綠世安軍隊所駐。昨因欠餉問題。屢催仍無發給。計該部所欠東餉共有六月。經由綠將所部兵士欠餉情形。電沐虎知照。催是仍無效果。故該部於六號夜和韋譁變。其部內有一連兵士。○當即搶劫自行逃走云。

◉廣東之金融問題

金融問題。關係全省人民生命財產至重。目下粵省因紙幣風潮。社會恐慌。達於極點。該處政府[illegible]推倒。國銀行。尚信任新改組之廣東省銀行有以致之。中國銀行有代理省庫之實。業已數年。其鈔票發出。社會信用。雖有低折。但無低至六成以下者。即今年軍事倥偬。亦不過由九成低至八成零。乃近十日間。改組廣東省銀行開幕而後。○忽由八成跌至七成。未幾竟至六成。是時商會上書。請求軍政府維持。故緊旋於五成幾及六成之間者凡三日。迨九號下午知維持無望。遂竟跌至三成幾。或有用至四成。則算為極高。於是市井間話咒之聲。無所不至。各埠社會。如學界工界商界者極紛擾。粵人治粵。人方有極大希望。而忽然有此種事發生。粵商會上書。所以謂數百萬紙幣。今已存商場。竟而不用。無異將商民宣告死刑也。然商會上書而後。並未見政府有何答復。但設法流通省銀行新紙幣。新幣業已發出矣。○現省當道已通令各縣各屬各稅關釐廠各官署公司。訂於本年十二月十一號起。所有公家收入。一切糧賦軍稅及各雜捐。一律改用銀毫為本位。○各稅關釐局奉文後。均一致實行。然官家則拒紙幣不收。而官家發出依然紙幣。故政府欠各學校之薪金。各校均有六七個月。教育中人無可告訴。而在此紙幣低折時。即得忍而受之。○即紛紛發出。[illegible]小學校尤為痛苦。小學聯合會因紙幣低折。[illegible]各校教員[illegible]此消息。○大為失望。[illegible]定於十一日在教育會集議。再赴財廳請願。[illegible]仍發紙幣。則將援照北京教員[illegible]實行罷課。○亦可知此中苦況矣。而商場中睹口難言。○尤在稅之故。今[illegible]停止。[illegible]

◉桂當局與北方之關係

陸榮廷之取消兩粵自主。本得湘省同情。迎難未表示態度。然有無可無不可之意。今湘省內部。業經改組。程潛又被軍府任為陸軍次長。其行動恐將不利於桂軍。更就贛言之。則昔日所以粵與陸莫聯好者。以粵為桂軍之勢力範圍。故不得不稍為敷衍。日前陳炯明特派其諳議鄭文輝（粵人）回里。竭誠該省當道。陳明贛粵兩省之關係。及聯合之利益。彼此利害相關。意見相同。故現時已有贛粵聯防之議。而桂省中日所希望於湘贛者。今已失敗矣。陸譚二人。遂決意與北方有力之首軍攜手。[illegible]會召集各省軍事代表。會議於保定。討論時局。陸曾由[illegible]。其結果如何。尚未得悉。惟據遠近日消息。多謂交通系。已代桂省運動央允每月補給軍餉二十萬元。由香港某銀行按月發給。此桂軍日日所盼傳者也。觀於前日桂軍之改編。及馬濟部隊因獲與餉與不獲之爭。互相傾軋情形。則桂軍將領之餉項。無處可挪。如欲北有食言。則上說似屬可信。惟陸榮廷猶恐北方或方除守信約。又兼聯絡張作霖不可。故昨又特派[illegible]代表。由[illegible]赴奉。請張撥助兵械及飛機數架。以資應用。已於本月二日先行下滬。○[illegible]

◉皖政紀聞

▲軍餉問題與省長搖動說 張文生。電召省長暨財廳長赴蚌。協商軍餉問題一節。聞劉已議有端緒。惟議會方面。對於蚌埠會議。擬有限制。其最重要者。為軍民兩長共同担保維持地方公安之費。與不能動撥地方稅暨地方稅為抵押品等項。○向歸財政部直接撥發。迭准貴省告急。均經議會旋接陸軍部電復。謂江電悉。查新安武軍餉項。轉行財部核辦在案。准電前因。[illegible]再轉咨速辦外。○先復查照云云。副接財部來電。謂皖省擬提厘稅兩關常稅。援充新安武軍餉。曾商之稅務司。當被拒絕。旋以皖軍需餉甚急。經將巡閱使經費二萬元。改撥軍餉。電復皖省在案。茲復與稅務司商撥。據云。各關常稅。相保三四年公債之款。如不按月照解。即派外人直接收款等語。事關國信。亟應設法維持。所有皖省欠餉。仍由本部另籌撥發。未便由鳳蕪兩關撥抵云云。當經財政廳抄錄原文。咨交議會。議會仍執前議力爭。聶省長則已由蚌晉京。並電囑其戚屬隨後。送其夫人返天津私寓。一時政界風傳。聶將更動。繼任者。非王遂。即許世英。倪柄文。呂調元李國筠亦有望。○又一說。聶孫之公子。明春二月間完姻。○故接其眷屬返津。籌辦喜事。並聞軍民兩長。刻已保薦王濟剛。長皖財廳。聞王曾為鳳關監督。○自稱有大借款。為濟軍急。故得府保薦云。

▲委定選舉監督 本省眾議院。選舉期限及選舉監督駐在地點。業經省署通行在案。刻省署已委定各區監督如下。第一區黃元楨。第二區[illegible]。第三區王潛剛。第四區李維源。第五區鄭學毅。第六區祝從恩。第七區賈以莊。第八區王華宙。

◉王瑚來甯消息

[illegible]王瑚[illegible]十五日[illegible]天津[illegible]二日。乃[illegible]於十五日。亦搭乃弟自津來電。云王新省長已於今日（指十五）搭三等車。由津至浦。歲時處長。當於十六日上午。即渡江迎迓。至王鐘計。○准前快車已到。王並未至。隨同警務處長。[illegible]乘車出城。輸渡至浦。五鐘餘之時。當通車已到。○王仍未至。現警廳派便衣偵探二十人。專向城內外各小旅館中。調查王省長是否已至。因上次本命。[illegible]已來三日。而居城北小旅店中。○門首[illegible]滿地。不以為娛。而外人竟無知覺。日○初到旅店中。店主人向之索保。王謂南京人無一識我者。安得有保。店主人幾不肯容留。嗣王外出。途遇故人某。乃知其爲此。恐此次復如前辦法。故專向各小旅館中注意。以便保護。○然其隨員謝學霖。及郭某。已於十六日到甯。○住下關大新旅舍。隨督署蔡政務廳長。○蔡未在署。謝郭乃造蔡。謝為皖人。王氏任京兆。以充秘書長。向為王所信任。此次或將任政務廳長。以原任蔡廳長。雖經王氏懇電慰留。但蔡意在外任。○遺缺當屬謝也。並聞謝郭等云。王省長今日准可抵甯。（十七日）但王氏行蹤捉摸不定。如竟至中途下車。稍事就延。則須一二日到甯。亦意中事。近省垣以王氏拒絕一切迎送。及[illegible]並無設備。王如到甯。或即扁大衙旅舍。至接印期。有定於冬至日說云。

◉蘇議會與機工風潮昨訊

▲取消閉會與提起行政訴訟

省議會於十六日午後。在紹開會。簽到議員七十七人。照法定數。尚缺四。遂改為談話會。錢議長主席。禁止旁聽。至五時許。始行散會。茲探詢其討論問題。關因有自機工賽事後。束裝返里與受傷同籍之議員。皆紛紛來甯。主張將議會[illegible]。[illegible]不肯來甯。故連日不足法定人數。○究應否遷移。或提出咨詢各議員之意見。[illegible]對。其理由。○以議會應設於省長所在之地。[illegible]合法。若遷往滬上。可否在滬設立臨時省會。本屆會期。已無多日。[illegible]

各省消息

▲廣東▼

[illegible]省長有建設教育之議。並以教育事業[illegible]文化[illegible]

▲江蘇▼

[illegible]

[illegible]此等以[illegible]之故也

一、[illegible]

露。以選民[illegible]事。對於選政又大半視若無足重輕。[illegible]不加詳責。人民如無告發。不得消其過級。[illegible]徒得以施其技倆而[illegible]防免浮報之弊。在有嚴責各縣[illegible]事。調查完竣後另行委任當地[illegible]選民名冊。抽查十之一或十之二。如發現[illegible]事立將調查人按律科罪以做效一做百之效

（二）當場發票 [illegible]

[illegible]票之收發以便將[illegible]

各縣消息

▲蕪湖▼

[illegible]

▲清江▼

[illegible]

▲灌雲▼

[illegible]

▲蘇州▼

[illegible]

[illegible]（未完）

來件

（本欄責任由投稿人自負）

[illegible]閱已令保安隊監視矣

○電令解決工巡捐局問題 工巡捐局問題之事議相持已久。近者義有辦法。十一日吳縣知事又接省長電云[illegible]

淮南墾務視察記（稽存投稿）

[illegible]

時評 二

◉我國政體之變遷（默庵）

我國歷代政體。皆為君主。辛亥革命。易專制而為共和。遂由君主一躍而為民主。然數年以來。軍閥專橫。民主其名。軍主其實。迄今日人民反對軍主。盛唱自治。於是風波迭起。轉輾而有主張軍民兩長分駐以為軍民分治之預備者矣。嘗聞就文論義者。曰軍民分治者。一半軍治一半民治之謂。正調和軍主民主之折中辦法也。準是以言。鄂人之主張省署移漢。是見其一片苦心[illegible]

天蟾舞台
德和記與 天蟾舞台 禮拜六日戲 特別包廂四角 頭等正廳四角 二等正廳二角 三層統傳一角

周華亭 張彥芝 陳月梅 洒金紅 吳彩霞 路凌雲 李德山 王月舫 賈寶山 子春 馮和閣

張鶴樓 羅筱寶 李桂芳 小翠花 蓋叫天

反串雙鬭 二梅 紅金雪 化子拾金 花香 嘉興府 香學冀 州城 空城計 遊龍戲鳳 蜈蚣嶺

天蟾舞台 和記 初九夜 特別大減價 特別包廂八角 特等正廳七角 頭等正廳四角 三層一角

電話中央三十七〇二

馮子和 郭仲衡 小翠花 蓋叫天 張鶴樓 羅筱寶 劉漢臣 尚小雲 龔雲甫

芬 彩 沈 放 唱

酒城小洲 馬北湖 歌牛記紗 取湖州 (玉堂春) 徐母罵曹 (新長坂坡)

上海大戲院
上海唯一之影戲院

上海大戲院

北四川路虬江路口

價目 包廂七角 樓廳四角 正廳三角 二廳一角

今夜戲目

活動新聞 美洲雜誌

最新著名愛情新片 六本 天亮了 又名征婦淚痕

禮拜六日戲 最新笑片 羅克艷史

禮拜日夜戲 五本 目中人 五本 覓夫良法

天亮了乃富室寡婦之血淚也其夫為少年之軍人與表妹有秘密事求軍人援助昔地寄語於妹夫所見疑是情話發怒殺之軍人受死時遺囑其妻自殺自知妹夫之殺舍耳因是其婦亦明知夫死為自殺日吾夫從軍在外必有一日歸來年復一年以至乎而夫發現而夫乃未歸遂老病彌留時始曰吾將從吾夫於天上則天始亮矣全部六本洵不愧無雙之名劇也

大舞台
十一月初九日戲 日戲特煩 藝員准演 好戲目 價特別 包廂四角 官廳三角 二等二角 三層一角

張桂芬 孫芬慶 李瑞亭 孫桂軒 張王佳楣 應寶蓮 于振廷 趙竹卿 殷春虎 苗勝春 賈璧雲 趙如泉 孫少堂 趙如泉 毛韻珂 趙竹卿 錢化佛

四郎探母 拿高 登石十回 白門樓 越虎城 賣油郎 (四) 戲迷傳

大舞台 十一月初九夜 特煩全體藝員准演 傑作好戲 價目注意 特別包廂七角 官廳五角 頭等三角 二等三角 三層二角

李勝奎 應寶蓮 苗勝春 張桂軒 張桂芬 趙如泉 陳月樓 李瑞亭 張春海 姚俊卿 陳嘉璘 于振廷 姚俊卿 田桂枝 劉慧琴 趙如泉 毛韻珂 賈璧雲 何金壽 毛仲琪 應寶蓮 趙竹卿

頭本關公走麥城 頭本閻瑞生

丹桂第一台
丹桂第一台 十一月初九日 戲價目注意 特別包廂四角 頭等正廳三角 二等正廳二角 三等一角

吳韓王春樊樓雙處 陳鴻奎 王上 張月樓 麒麟童 高秋 高三魁 王靈珠 張金安 郭兒 陸樹田

雙獅圖 黃蝴蝶 樊春山 金錢豹 天台 (鳳凰嶺) 游龍戲鳳 三娘教子 大八蜡廟

丹桂第一台 十一月初九夜戲 價目注意 特別包廂五角 頭等正廳四角 二等三角 三等二角

雙處 王蘭芳 元元旦 王豪紅 高靈珠 麒麟童 高三魁 王金元 張金安

傑居桃山鴻 禧 哭祖廟 諸仙鎮

新舞台
新舞台 十一月初九日戲價目 一分 二角 三角 四角

許奎官 李小山 劉漢臣 曹甫臣 朱春林 鍾鳳優 周游文 趙文連 張治雲 曹甫臣 夏月潤 倪金利 邱治雲 趙文連 周鳳文 夏月珊 趙君玉 夏月潤 汪優游 夏月華

目蓮救母 (新)湖(船)斬 顏良 本濟公活佛

新舞台 十一月初夜戲價目 一角 二角 五角 六角

夏月華 張展雲 劉漢臣 邱治雲 曹甫臣 王九林 劉漢森 鍾鳳林 許奎官 邱治雲 趙文連 夏月潤 夏月珊 趙君玉 周鳳文 汪優游 夏月華 曹甫臣 李小山 劉漢臣 倪金利

金沙灘 新排十六本濟公活佛

法界共舞台乾坤劇場
法界共舞台乾坤劇場十一月初九日戲

薛麟 呂小樵 張菊芬 林樹森 孟小冬 沈福泉 詹潤泉 李寶龍 五齡童 馬春甫 小寶義 謝水福 筱金 呂小樵 張文鈴 許鴻艷 呂月蘭 王文樵 張德祥 呂月來 陳彩霞 薛銀麟 木子君 朱榮奎

三本 天 寶 奇俠

法界共舞台乾坤劇場十一月初九夜戲

王文祥 孟筱冬 詹潤泉 木子君 陳彩霞 張德 呂小樵 呂月 謝水福 張文艷 張蓉 筱金鈴 小金培 小寶義 許鴻 林森 王文祥 五齡童 朱榮奎

天台 十四本 宏碧緣

愛普廬影戲院
愛普廬影戲院

北四川路海甯路北首五十二號

今晚戲目 最新著名愛情片 六大本 煩惱多情 門塔 文人 演世界 新報 滑稽 笑林 加演 日戲

活動雜誌 笑話 新片

禮拜六 禮拜日 價目 (包廂八元) (樓上一元二角) (樓下七角)

中國影戲館
中國影戲館

法界東新橋路州路轉角

風景新片 世界名勝 大部寶德 三國 連台蓮 集四 大 偵探傑 秘密 作 集 片 小 牌 寶 事 笑片 林 達 笑 史 新 笑 話 片

[illegible]

滬寧鐵路 上海南京快車 時刻表
[illegible]

滬杭甬鐵路 時刻表
松江嘉善嘉興硤石長安杭州閘口

閘口杭州長安硤石嘉興嘉善松江

注意 表內凡有◎記號者係於星期路程中之車

[illegible]

新世界
中國第一遊戲場 新世界 英大馬路泥城橋

價目門票二角 男賓月券六元 女賓月券三元 大菜券一元 門票在內

邵文濱 萬人迷 愛沈長影 黑易書 小王友 ...

本灘 雙簧 改良申曲 單口 女子新劇社 南方戲 拉刀 一仇 京韻大鼓 四 文明戲

進出口輪船
[illegible]

詩話
烟雲過眼一語已屬老生常談然空桑三宿我佛未免有情亦如知己良友天海隔絕不能不興雲樹之思耳……

有正書局
有正書局 ……

此為歷朝著名之……

本埠新聞

聯太平洋會聚餐會誌盛

昨日午刻本埠聯太平洋會。假寗波路卡爾登西飯店。開第四次大會。並舉行聚餐。與餐之會員及其他中外男女人士。約百餘人。本定上海總商會會長聶雲台君主席。屆時聶君因病不克參預。改請工部局董事幹特君庖代。會餐既畢。首由副會長兼道路股主任王正廷博士起立宣布。略謂今日之宴。既得幹特君主席。又將聆聶雲台安腦爾諾君之演說。可謂盛極一時。惟演說之前。有關於本會進行之事務數端。須先報告於在座會員。遂先由會員股主任巴斯德少校。陳述本會組織之初。本擬藉個人捐款。以為經費。而近日會務日形發達。會員苟能繳納會費。則會中財政。將更有把握。本席提議。會員擬分三種。（一）普通會員（二）特別會員。（三）維持會員。普通者年納會費五元。特別者年納會費十元。維持者年納會費五十元。此次議案。業經董事會會議贊成。今特請求會員大會通過。當經察克思君附議。全體通過。次王正廷博士又宣布本會名譽書記吳生君。對於會務。極形出力。擬再添舉中國名譽書記一員。以資贊助。會員滬寗路職員朱廷祺君。熱心社會服務。素著聲譽。擬即舉為中文書記。當經全體贊成通過。次王博士又請會員以後對於會務事。預先答復議會股書記之通告。因今日該股祇接到通知參預之會員八十八人。而來者多至一百二十八人。預備座位。似形倉促。隨又以道路股主任之地位報告。該股經過情形。略謂前與築滬杭兩汽車路一事。組織之百人委員會。業經擬有頭緒。江浙兩省之省議會正副議長。教育會會長。中外商會會長。及熱心之著名實業家。已有八十二三人之多。願加入該委員會。由百人委員會組織之三分股。內財政股已舉出朱葆三君為主任。○君為九大麵粉公司之總理。對於改良道路一事。極表同情。○演講股已舉出前南京高等師範學校校長郭秉文博士為主任。惟調查股主任之推舉。現正在討論中。未曾妥洽。一星期前。本席曾因與築造路事赴杭州。與浙江軍民兩長接洽。○盧督軍面允由杭州通至與蘇省交界之嘉興地方。○所有造路之一切工程。均可派兵工作。惟望道路股每日每名給以獎賞一元。以資鼓勵。而浙江省議會亦久經議決。對於此路之造路經費。該省人民擔任百份之三十。故浙江省境之道路。已有把握。竊冀蘇省人士。對於斯舉。必將深表同情。而予以相等之實力贊助也。王博士報告畢。遂由主席幹特君起立先述白克君不克預會一事。表示歉忱。繼謂時間匆迫。不欲多作冗辭。即請上海總商會會長聶雲台君演說。聶君略謂。今日參預貴會。非常榮幸。因貴會如太平洋會。其目的為聯絡東西各國人民感情。實為可欣之事。近八閱月中。鄙人遊歷歐美。觀夫各國之經濟與道德情形。頗受感觸。法國之兵隊。德國之破產。實言之戰事實無益於勝敗兩者之任何一方也。因世界之大戰。適以為一事。足以証明之。最愁憂者。即軍閥主義。無論東西方。或拿破倫之在百年前與今日之威廉第二。無往而不失敗。國家之獨立者日多。皆覺悟同居世界。應彼此同享和平。○世界人民之欲和平。必根於個人與國際間之道德。頗有令人驚異者。則世界之戰爭。無不甚於經濟問題。如兩國間經濟衝突。即種戰爭之根。吾人苟欲世界和平。最善之道。莫過於使各國之經濟地位。皆處平等。助人即所以助己。此簡單之真理也。鄙人曾遇西方商客。頗有畏中國將為大工藝國家者。蓋以中國工商業發達後。則彼等之出口貨。將乏處置之方。不知此言實誤。中國之工商業。苟能發達。則購買之能力亦增。而所需洋貨。必較往者為多矣。甚願友邦資本家來華。○捨目利之心。贊助開闢天然之利源。敢謂其決有益而無損也。中國工商業發達之際。不特可以其無量之出產供給世界。且因愛好和平之故。將盡力世界。錫望之普通和平。有所貢獻也。次美國商務參贊安腦爾君演說上海之發達。令人驚異。

鐵路為開闢利源之母。中外共同盡力。為必需之事。及中國地廣利厚。任人投資各節。語極動聽。○安君演說畢。主席遂宣告散會。時已鐘鳴二下矣。

各省國民大會訂期會議

國民大會籌備處○○○○○○○○○國民大會。○以救○○○○○○○○○○○○上海○○○○○○○○○○○○○○○組織國民大會（簡稱促進會）（促進會）。繼續特之國民。○○心之主張。以救促全國國民。○○○○組成國民大會。○其○○○上之○○○○○非本會自身。即為國民大會○非本會會員。○○國民大會會員。志在救社。心存救國。○○利國福民。不及個人。○此救會等。○一再宣言○○○○○○○定早經發表。現上海一埠。自發起以來。本埠農工商學各界之加入者。達一百餘團體。外埠聞風而起者。以團體言。如促進會競進會協進會商會農會教育會等。有一百餘處。以省區言。近如江浙。遠如奉吉黑陝甘。有十八省。幾遍全國。山西一方。已及全省。山東一方。已及各縣。可見人同此心。心同此理。○各省皆代表到滬。與滬會同人。於本月九日。特開談話會。決定共同發起。由敝三團體具名。邀請貴會。與北京湖南天津廣東福建浙江湖北等各省區。各派代表。共籌聯合進行方法。並決定以上海為各省區代表會議地點。以十年一月十日為開議日期。為特專函布達。務祈貴處迅推代表。隨帶正式書函。最遲適近擇日出發。必須於一月十日以前到達。或就在滬貴會團體中推舉。亦聽貴便。惟代表何人。何時首途。乞先示知。俾便接洽。○幸勿遲疑。○毋任企盼之至。國民大會上海策進會國民大會山東促進會國民大會山西促進會同啟。

旅滬贛人主張人治贛

江西旅滬同鄉會江西同鄉○○○○○教育會等○○同鄉聯合會各界聯合會及○○○○○○○○學生聯合會各報館均鑒。○頃接北京大總統國務總理內務部長電文曰。○○揭○○○。民怨沸騰。○開政府已准易人。○正深慶幸。○乃忽傳陳任已即發表。○易揭○以暴易暴。○贛人實難堪此重困。○今自治潮流。○瀰漫全國。○○○○○○○。○尚望○○○○民主之原則。○○○○○○○。○以弭亂之亂。○亦應取拾人心。○同情心以分定○之我民。使人民與政府日進於○○之地。○○○○○○○○○○自治之主張。○○○○。民之利。業經見道。務懇政府。○○○○○○○○○○○○○○○以慰人望。贛民○○○。臨啟仰。○○○○○○○西同鄉會叩。

海關附稅訂期實行

政府前以賑○○○○○○○曾向各國駐京公使提出要求。○○○○○○○○○○○○。○關於附加之用。○現已得各國關稅務司○○○○○○○○○○○○○○○○行沿海各關稅務司。○於一九二十一年一月一號為始。○決計實行加徵。○以一年為期。○滬關稅務司已奉到此令云。

關於絲業代表團之紀載

▲歡送絲業代表團○○○○○總商會。於昨日午後四時。在該會○○○○○○○○○○歡送赴美絲業代表團。當由代表團長丁汝霖暨團員徐與李順王汝驥張八君。秘書袁祥吉。以及絲商總公所沈聯芳。黃揩臣。會董孫世亭。楊信之。馬若甘等共計二十三人。各乘汽車。准時戾止。○繼由法商會長麥田。（譯音）暨法商會會員信孚○利百多○法○志利元利永利等各洋行大班紗物（譯音）色物那（譯音）等歡迎入座。○首由麥田長主席。以西語致歡送詞。○大致謂此次貴代表團赴美考察絲業。○將來華法兩國絲商。○感情益增濃厚。○貿易日增發達。○謹祝諸代表前程遠大云云。○繼由丁團長代全體代表。○以法語致答詞。○末由沈總理代表全體以法語道謝歡送盛意畢。○各用茶點散會。○時已五時許矣。

▲公讌赴美代表團　上海出口公會同人。於昨午設讌於東亞旅館山東路。○公讌赴美代表團各代表。除徐錦榮吳西伯二君未到外。○其餘均與宴。○出口同業到者三十餘人。○由劉萬青主席。○致歡送詞。○後由丁致答詞畢。入座暢飲。○至三時餘。○賓主盡歡而散。

總商會歡送絲業團代表攝影

（十六日晚七時攝於大東酒樓）

▲囑穿華裝　絲綢總公所總理沈聯芳。昨日函告赴美代表團云。諸啟者。今日（即十七日）午後一時。接奉紐約○○○○○電。稱此次貴業代表團○○○○○○○○國服裝。勿服西裝。致啟○○○○○○○○○○○○○○○○服。以重國體。務請注意○○云。

▲輪已首途　絲業赴美代表團。啓行日期。本定今日（十八日）午後三時。乘日俄后郵船於今日午後始抵淞口。故代表團。改定十九日上午十一時。由新關碼頭乘吉與公司接客小輪。渡登郵船啓行。所有歡送同人。現擬結合團體。另雇大號拖駁。用小輪拖往淞口歡送代表團登輪云。

意領要求審理私土案之外論

字林報昨載一署名旁觀者之來函。略云。最近發生之私售烟土案。滬人頗注意。因意審官要求歸其審理。○為有意古利益。○實則兩造皆華人。私售者姓沈。○係為一意人自去年所用。開該意人與多家烟土店有關係。然則該私售者。代一外人作事乎。○若然何以主人不受罰。○若此事不關意人。意領署有何權要求該案歸彼審問。○且此事違犯中國法律與工部局附則。○即使意人有關。○意官將參與否。○前次曾有一外國官聲明。○如其國人有犯售土者。○彼將采取嚴密取締云。○今此案之發生。○係由禁烟會指告捕房。○捨台來尼以有五六處售出烟土。○均與白氏有關。○意領將案取銷。○白氏自云無罪。○願調查。○但該店售烟。○仍不停止。○余親見之。○一月後又購得數烟樣。○禁烟會決計再起訴。○捕房在意署請傳票三次。○均不許。○但該數店實違法售烟。○當封閉之。○意官何以不許出傳票以拘店主。○再意官曾對該店主乎。○今又有一私售案出。○店主主人。○仍為一同名姓之意人。○意領方云。○將歸意官審之。○聞該被告謂受賄之偵探。○實已發起私售案多起。○私售者恨之。○故欲其入獄一年。○而私售者。○祇罰三百元。○此公堂室判。○余不願論之。○祇謂之而已。○但對於私售者。○依中國民律第二六六條。○售烟至少監禁二月。○多至五年。○罰金亦可。○但對私售或違土者。○必實行監禁。○因私售者終業發達。○區區罰金。○不足為奇。○再案中之意國利益。○何在耶。○開發奇博士言。○如再辯護。○將牽涉他人云。○始不牽涉他人。○則意領署明明欲審問一華人之案矣。○實則案中已有他人。○惟未到堂耳。○抑有進者。○意國亦於一九一二年在海牙簽定萬國禁烟公約中云。○（諸簽約國與中國有約者。將○行逐漸減少諸出售生熟鴉片店之在各國在華租界內者。並當定律嚴行取締租界內零售烟土之交易云。）縱云此舉尚未批認。○上述之行為。○詎合乎一九一二年之精神乎。○當意簽約時。○決有誠心。○奈上海發生此項事耳。○總之事關道德者。○公堂與意署。○均不能獨斷之。○惟有公共輿論在。○無人能反對之。○意國既簽海牙之約。○當以其國人所行而斷。○其能履行與否。○況鴉片已成一世界問題。○國際聯盟已討論之。○上海方面。○對此國際之事。○應注意之。○私售鴉片。○既犯中國法。○又違租界律。○意人是否自行參與。○或加保護於私售者。○應有公論。○余請意人顧全其美名。○與政府之利益。○及道德關係。○而聲明其是否有關賣買鴉片之事。○如是可使人不再疑意人之保護私售者云。

監視選舉團之出版圖書

江蘇公民監視選舉團。○以本屆選舉。○關於選舉法選舉訴訟法。○及各項施行細則。○連同省會國會選舉章程等。○各處紛紛函詢。○亟欲購備。○以供檢查。○因托精研法律之沈湘之君。○分別摘采。○編成一厚冊。○托中華書局。○代為印刷。○同時部售銀二角。○凡預向該團登購一百部以上者。○只收工本銀一角。○不日即可出版。○欲購者可向該團總事務所。○（上海西區林蔭路二八號）隨銀登購可也。○該團又以各地選民大都未受教育。○關於神棍選舉之黑幕。○不盡瞭然。○提撕警覺。○決非文字所能為力。○因為刊布神棍有趣味圖畫。○將歷屆選舉時之卑鄙行為。○及金錢運動之醜狀。○由為描寫。○俾觀者怵目驚心。○嘯然覺悟。○以後對於窮形極相種種不道德之選舉。○自能深惡而痛疾之。○業已征求劉海粟君繪就此項圖畫十數幅。○擬請商務印書館中華書局印刷。○作為花紙出售。○俾各縣之新年。○施用接之教育。○為益誠屬不淺。○一面要求申報時報時事新報新聞報等插畫欄。○隨時將其神選舉弊情形。○描寫出來。○以供參證云。

監視選舉團之響應

海門監視選舉團。○昨日電告於十五日組織成立。○並推沈○錚君來滬。○至總團接洽一切。○茲錄原電如下。○「上海林蔭路江蘇公民監視選舉團轉各報館各團體均鑒。○選舉不法。○奸人誤國。○良深欽感。○迺者本縣自籌選舉員等。○勢將故蹈前轍。○賦縣預伏進行。○同人等痛定思痛。○用組監視團體。○與貴團一致為辦事機關。○務達驅除舉奸。○一本民意。○嗣後尚希時賜南針。○以匡不逮。○盼甚幸甚。○海門監視選舉團。○薛陸田。○黃子修。○黃佐衡。○宋安歡。○沈鐵錚等四十餘人咸。」

京漢路徵收振捐之可觀

文匯報云。○京漢路各站附加振捐每日可收一千五百元。○二月中可籌足十萬元云。

前晚滬上地震

文匯報云。○法界觀信台報告。○十六日夜八點九分十六秒時。○上海覺地震餘波。○所震之地。○去日本內海東部不遠。○距上海東約一四二〇兆羅之內。○儀器內震。○方向自東而西歷四分之久云。

林艦長辭職養病

前駐海參威之海容軍艦艦長林建章。○因戍威三年核准調防回滬。○給假三月在滬醫治。○已於上月間交卸防務到滬等情。○已誌本報。○茲悉林艦長到滬後。○延請中西醫士診治。○會云。○須靜心調養。○方可望愈。○病體瘦弱將屆。○病仍未愈。○呈請總司令報部核准。○辭去海容艦長職務。○以資靜養。○所遺海容艦長職務。○經總司令派楚有軍艦艦長周兆瑞暫行代理。○周艦長奉委後。○已於前日由南京接事矣。

東方委員團在青年會演說

文匯報云。○昨日東方委員團。○在青年會。○由洛甫夫人演說。○並有○○○花柳等甚詳。○聽者頗衆。○又映演特別之影片云。

俄國義勇艦因債務扣留

文匯報云。○滬錦捷運公司控告俄國義勇艦隊西鮑公司。○要求扣留船。○以備還清久欠之七萬債款。○刻上海有該公司之船二艘。○現滬公堂判令將二船暫扣。○俟債償清。○同時兩國交涉署將二船之執照扣住云。

謀斃蓮英案之供詞

朱福嘉（即朱子明）供。○年二十二歲。○浙江甯波人。○前在滬震旦大學肄業兩年。○閻瑞生與我同學。○不同班。○與我四哥朱子衡同班。○我因我家兄認識閻姓的。○我們與他認識。○因為他學問很好。○可以共同觀磨。○所以與他相交。○他在學堂時。○常相往來。○因他品行尚好。○我母親尚看得起他。○自出學堂已四五年。○即不時常相見。○今年四月以前。○他是否與我四哥常會見。○不得而知。○我於今年春季跑馬時。○在跑馬廳會見過的。○後來於四月二十二日。○他到我這邊徐洋行會見我。○同出去。○到先施買鞋。○後來即到一品香處碰和。○旋即分散。○到念局終。○由閻約我到進英處打牌。○當時閻叫蓮英局三日下午。○到慎餘洋行找我。○借汽車。○言明用一點鐘即送還。○我即應允。○他去後。○到四點鐘。○見他未回。○我去找他。○亦未找着。○到八點三刻。○他總將車還來。○他將汽車還我。○係由汽車夫接收。○並非在接交與我的。○我當時在一品香。○閻瑞生並未會見。○到十點鐘時。○我在明霞處。○王長發來找我。○問金姓的。○我說沒有姓金的。○那人姓閻。○王長發之妻王蔡氏問我。○即是昨日同在他家打牌的。○王那人。○我答那人姓閻。○不姓金。○王蔡氏說蓮英同他去未回。○我當時答他。○我也不知道是何緣故。○我當時心中以為閻已將汽車還我。○或者後二人私相姘識。○藏在秘密處所尋歡去了。○稍待。○蓮英當日回也。○故蓮又向王蔡氏說。○或者不久就要回的。○並允明日代他找尋閻姓。○他們即去了。○到第二日。○（念四）因閻瑞生洞遲紅館在四馬路口。○彼我車夫看見。○將他同往。○據他說。○正是想到我哥哥洋行內找我去的。○我與之見面後。○就問他。○你昨天把蓮英帶到那裏去了。○他說我帶他兜了一圈子。○即送回小花園去了。○我即邀他同到蓮英家裏去對証。○他說可以的。○於是我與他及題紅館同坐汽車。○前往蓮英家去。○預料行至百多洋行門首。○閻乘我們不注意。○跳下車。○跑入該洋行上樓去了。○我知其情願潛逃。○即追進去。○乃被洋人阻止。○未能入。○我即叫題紅館及汽車夫在洋行門口等候。○我自總乘汽車至飛英家。○由蓮英之母叫陳姓同我去一面。○由伊往報捕房。○（仍未完明日續）

上海電車公司將售新月票

大陸報云。○上海電車公司。○自明年一月一日起。○將調劑乘客擁擠時間等乘客之擁擠。○特發售一種新月票。○持之人四元。○除濟長正午與下午四五時外。○不得使用。○另有一表。○指明何路何時可用特別月票。○較售季票稍廉。○三個月計九元云。

西婦救濟會之近訊

大陸報云。○上海西婦救濟會。○請請善士捐助衣服二千襲。○即運至天津。○刻已收到捐款十二萬元左右云。

華洋人力車會第七年報告

大陸報云。○華洋人力車會第七年報告。○計一年中發出飯與食票七四三二〇客。○給苦力家屬聖誕食物八四〇〇包。○衣服一〇二〇件。○又送一五六人至醫院。○會中人訪車夫家六八〇〇次。○又至各車棚一〇八〇〇次。○星期日學校。○每星期到八〇〇人。○每月約一三〇〇人。○上海人力車夫。○約二三十萬人。○車夫小孩。○入星期日學校讀書。○約二千人云。○

文匯報云。○華洋人力車會。○一年中共收捐款。○五千二百另一元八角七分。○惟所用外尚存一千四百四十九元八角六分云。○

昨日進出口貨之調查

▲甯波　昨日太古洋行之新北京輪船。○在上海裝之貨。○有點銅錫二百十二○○武穴白蘇一百九十九件。○麥粉一千袋。○洋糖一百二十塊。○鋼鐵五千担。○餘為雜貨。○至進口貨中。○有洋葱頭六十五包。○藥材四十三件。○錫箔四箱。○棉花餅一千六百件。○竹器一百件。○雜貨四十件云。○

▲溫州　招商局之海晏輪船。○此次從溫州裝來者之出口貨。○以下紙一項為最多。○共有三千餘件。○昨日報裝四十二包。○黃糖四十包。○有白米四千四百六十三包。○白糖五百十八箱。○花衣三百二十七件。○麵粉五百七十包。○香烟十一件。○洋布十六件。○雜貨五百九十二件云。○

▲港粵　當和之廣生輪船。○昨定裝赴廣東之貨。○計豊一千七百二十七包。○土布九百三十九件。○燭竹三百三十箱。○桌仁五十二百七十三包。○麥粉三千包。○雜貨六百另九件。○裝赴汕頭貨中。○計豊四千八百包。○紗六百九十一件。○土酒三十罈。○栗子二十包。○桐油一千三百桶。○青蘇三百四十九件。○裝香港貨中。○計土酒一千五百八十罈。○洋布九十七件。○烟葉一千一百十八件。○瓷器一百九十三件。○白蘇五十件。○餘為雜貨云。○

▲直魯　昨日太古公司之桂林輪船。○在上海裝赴芝罘及威海衛之貨物。○計有麥粉四千七百二十四包。○紙頭二百四十一件。○神紙七十件。○水菓九十壹件。○棉花一百三十件。○洋布六十一件。○瓷器七十三件。○茶葉茶梗一百九十件。○土酒二百四十罈。○馬口鐵一百六十箱。○竹器一百四十件。○藥材九十件。○蠶條一百十三件。○餘為雜貨云。○

疋頭市面之近訊

今年疋頭市面之疲敝。○實為往年以來所未有。○近週以來。○市況愈趨悲劣。○加以滙價日益低落。○內地諸埠。○兵災荒旱。○銷場稀少。○各客葬頗有年內停止辦貨之意。○本埠洋布市面。○幾成破裂之象焉。○

▲恐慌情形之一斑　今日一般洋布華商。○確有不能下手之概。○觀察市情。○恐舊曆新年之內。○倒閉商號。○將不止數起。○錢業放款。○尤其洋貨幫。○因放款事行。○大受影響。○大受影響之處。○聞後馬路某某商號。○近來亦有不能支持之謠傳。○故為目前計。○祇有進口商允許華商延期出貨。○舊曆年關之轉瞬即屆。○前途大可憂慮。○不知洋布商將如何善其後也。○

▲新年後之希望　統觀局勢。○新年以後。○或尚有轉機之望。○惟目前本埠到貨日增。○存積之貨。○滿坑滿谷。○非閱半年一載。○難望脫銷也。○現在除叫貨莊每星期尚有少數批出。○以極廉之價脫售外。○其餘竟一無交易云。○

▲各種花色之情形　白布內埠之需要極少。○價格已跌一星期前。○高里方面。○尚有訂貨。○今則該埠之需要停止。○市面益趨疲軟。○元色市布。○較白布更難起色。○各方訂貨寥落。○價格尚無轉機之望。○羽綢之類。○需要雖少。○一時尚能維持云。○

▲英國布價之調查　英國洋布商。○因華商需要之稀少。○及全世界銷路之疲滯。○現已一致議決減工○減少出貨。○以維持市價。○布價日趨跌落。○茲據疊發表消息。○自元月至今。○十月以來。○價格已跌三分之一。○三十二寸印花布。○元月十六日。○價為九十先令。○至十月十五。○已跌至六十六先令。○三十六寸布。○元月十六日。○價為八十五先令。○月十五日。○已跌至七十一先令六便士。○十六磅布。○元月十六日價為四十八先令。○十月十六日。○已跌至三十六先令。○八磅四分一布。○由四十二先令跌至二十九先令云。○

廣嗣金丹

本藥發行廣嗣金丹十有餘年專治先天不足後天失調夢遺白濁腰膝痠軟憂思憂慮等症服之氣血充盈精神爽健長壽命延嗣續洵返弱為強之良劑也每盒二元雙料五元試服一元

上海盆湯弄口　崔氏瓣香廬藥房啟

分設長沙福建總街南京下關安慶軍署西　北京觀音寺街青雲閣樓下　天津鍋店街通衢馬路內　杭州上保佑坊之江報館對門　開封北書店街南口　無錫北門江陰巷　路西　署北首　公署東首

中國實業銀行儲蓄部

民國九年十二月一日第十五次開獎　本月共二千五百七十號共計儲款二萬二千○四百八十五元　小獎二百五十五號　獎金洋三千○六十元　頭獎…

一千元一○九號得獎戶名天津大豐門外十七號監視人林星樓君　戶名天津孫記　北京花枝胡同張伯甘君各得一百四十元　九五號得獎戶名張家口中國銀行　…

（以下開獎名單字跡模糊，略可辨識者：天津英界大豐樂里韓伯材君　北京東四牌樓　天津法租界　上海　南京　北京中國銀行等）

廣嗣金丹

本廬發行廣嗣金丹十有餘年專治先天不足後天失調夢遺白濁腰膝痠軟憂思憂慮等症服之氣血充盈精神爽健長壽命延種胤之良劑每盒二元雙料五元試服一元

上海盆湯弄南首崔氏辦香廬藥房啟

分售處 北京觀音寺街青雲閣樓下 天津鍋店街通衢馬路內 南京下關 杭州上保佑坊之江報館對門 奉天省長公署東首 長沙 福建總督道 安慶軍署西 無錫北門江陰巷 開封北書店街南口路西

▲今年輸入之洋布　今年輸入之洋布。數額以日本運來爲最巨。英國則已較減。計進口市布五二八五四四匹。粗布四二四九二四匹。細斜紋五一七一九一匹。白布六五六八八〇匹。標布九七九一〇匹。染色布一六九四六一匹。羽綾羽綢七二九〇六四匹。絲羅緞泰西緞二一六九〇〇匹。印花布洋紗等三八三二九七匹。其中泰西緞絲羅緞以美貨居多。洋紗標布。則半屬日貨云。

●上海學生會游藝會之第一日

上海學生會。爲北五省災民請命。特於昨日(十七日)假新世界北部。開急賑游藝會。下午六時起。所售門票。甚形踴躍。來賓約數千人。內部裝飾。有濟生塔。救命船。及英美南洋花旗三公司彩牌等。均甚精雅可觀。游藝節目。已見昨報。不再贅述。當日並有第一商業學校捐洋三十元助振。具見熱心。茲將本日(第二日)游藝會秩序探錄如下。外場方面爲中華工業及精武體育會(技擊)。大劇場方面。爲南洋路礦(自由花)。愛國女學(拳術)。務本(毒)。上海體育(電棍)。愛國(俄羅斯跳舞)。聖約翰(精鍊夢)。自由廳方面。爲義務學校(鼎羅漢)。精武女子部(技擊)。啓秀女學(幼稚園表演)。崇德女學(旗戲)。女子體操(跳舞)。崇德(西樂)。滬江(滑稽劇)。約翰(中國音樂)。務本(古裝舞)。民生女學(跳舞)。南洋(科學游戲)。勤業女師(唱歌)。

●東吳中學辯論會之結果

上海東吳第二中學學生童鍾玉孔憲懋等。昨日下午四時三十分。在該校與湖州東吳第三中學學生鄭繼綱徐上達舉行本年辯論會。由吳仲賢博士主席。題爲吳佩孚所主張之國民大會。能否解決今日中國之時局。上海爲反面。湖州爲正面。延朱貢三葉楚傖戈公振爲評判員。結果。爲上海勝。其分數爲二四五與二二一之比云。

●吉省各團體反對所得稅

吉林省議會。總商會。省農會。省工會。省教育會等。十四團體。公函滬上南北商會。暨各團體云。逕啓者。前關於實行所得稅一節。敝省商民。極端反對。曾由敝團體等電請中央。收回成命。並函致二十二省。及敝省三十九縣各團體。一致力爭等情在案。現邇日。尚未奉政府復電。敝省各團體。現仍堅持前議。再呈中央。其文曰。呈爲再懇取銷所得稅。以卹民艱事。竊前奉明令。民國十年一月一日。實行所得稅一節。吉省各團體誦悉之下。不勝惶駭。前曾電請矜念民艱。收回成命在案。是否俯准。迄未奉復。敝團體等。心滋惶惑。仍有不能已於言者。謹剴切陳之。查所得稅法。雖通行於歐美各邦。然施之中國。則爲創舉。事體重大。駭人聽聞。律以國家之舊例。地方之情形。人民之習慣。種種窒礙。不便實多。原非倉猝間。頒一法令。擬一章則所能辦到也。按此項條例。定於民國三年。如果易於推行。袁政府早使見諸事實。何必遲至今日。中國稅率紛繁。人民負担已重。施行此稅。必將其他苛稅。一律免除。方昭公允。否則稅上加稅。民力幾何。焉能勝此。(未完)

●水警在日輪查獲煙土

日商泰東輪船公司申常班永壽小輪。於前晚八時。由滬駛常。拖帶六船。行經北新涇。被水警第三隊派駐北新涇冬防游巡官穆士林。率同李周興邁士上輪查驗。在艙內夾帶烟土一塊。約數兩。又銅匣烟盒。當搜查時。該輪賬房陳永貴不服抵抗。故由穆巡官將陳永貴並烟土一併轉解上海地方檢察廳請究。茲悉昨江蘇特派交涉公署接准駐滬日本林出領事來函。並送土販王炳生一名。及證人茶房阿炳一名。請爲轉送檢察廳訊辦。並請將日前水警拘去之帳房陳永貴一名。迅予釋放。許交涉員准函後。除派員將土販王炳生與證人茶房阿炳雇乘汽車。押解至檢察廳外。一面據函轉請檢廳迅將該日商輪賬房陳永貴一名。予以釋放云。

●馬玉山擬在淞埠創設大廠

僑商馬玉山。對於興闢吳淞商埠。頗具熱忱。已在該處附近。購買基地。創設製糖餅干等四大廠。業已擬訂招股章程。自往香港。勸集股欵。籌劃一切。以期急於進行。現馬在港事畢。已乘某商輪。於今晨即可抵滬云。

●友華銀行銀市報告

中美新聞社譯友華銀行十七日報告云。昨日倫敦銀價當地跌三先令四便士。遠期跌七先令八便士。紐約銀價跌至六四又四分之一。倫敦紐約匯價爲三五一半。兩地市況終日堅定。無甚特點。倫敦銀價穩固。紐約市面鬆動。數日間恐須再跌也。

●美盛公司棉市報告

中美新聞社譯美盛公司報告云。上星期華棉市價變有漲落。但範圍頗狹。交易活動。但限於本埠投機家皆取靜觀態度。供給問題。似不復有人注意。各紗廠所購之貨。已達到明年三月份。價值極廉。故市價決無大漲之望。棉紗市面頗堅定。市價一時不至跌落。且恐須再漲。欲進貨者以早購爲妙。利物浦紐約孟買市面均穩固。華棉自本年九月至十二月共出口三萬七千八百八十六包。

●外輪來滬之消息

大陸報云。蒙推篤耳號。第下星期四抵滬。有客三百六十七人云。俄后號今日下午抵吳淞。星期日午開往溫哥華。日昨俄義勇艦伊里文號。自烟台入口。未起交涉。仍由交涉署查看執照。不日中國對該公司之船。定可照常發表云。

▲水警查獲烟土之交涉

江蘇駐滬水警第三隊隊長王壽良昨日具呈第一區署文云。呈爲通利內河輪船局持掛洋旗妨礙內政迭經報盜案影射水警。請再呈明仰祈轉請續行嚴重交涉歸入司法範圍。並案激究。以彰國法而儆效尤事。竊於本月九日奉鈞署令開案奉廳長訓令內開(中略)等因奉此。隊長遵查本案係十一月二十三日有上海意華通利公司之申常班公隆輪船與通運拖船夾帶烟土。經過屬隊之周太僕廟防汛。乃該輪船等持掛洋旗。不受檢查。並毀去辦公船隻。業經該汛張巡官祥生當場搜獲烟土戒烟丸等。解經本隊轉送法庭核辦。並先後由隊報明。呈請嚴重交涉。勒令送還原船。徹底根究。及另行函請上海地方檢察廳依法檢舉。以維警政。而尊國體各在案。乃該輪局捏稱是日經過北新涇即周太僕廟防汛突遇盜匪。身穿軍服。登輪搜索。刦失現洋金飾等物。殊堪詫異。竊思當此烟禁森嚴。張巡官等照章查緝。實執行職務以內之事。今該輪局以合法查緝之水警。爲盜匪。以報復之。烟土及烟丸等。爲現洋鈔票金飾等物。實係虛構事實。意圖他人受刑事處分。又應負中華民國刑法上之責任。不能以其掛有洋旗而稍從寬假也。綜本前因。理合再行呈明。伏乞區長鑒核。俯賜轉請續行嚴重交涉。勒令輪局將該誣告負責人解送上海地方檢察廳併案懲治。以彰國法而儆效尤。實爲公便。再此案擬請約廳轉致法庭核案辦理。實昭鄭重。合併聲明。

▲智利號運去之華絲

文匯報云。上月十五日智利號運去之華絲。有黃白絲四〇包。野絲七一包。廢絲四二四包。均至法國云。

▲美術學校校友會紀事

本月十五日上海美術學校校友會開改組後第一次大會。上午九時開會。已畢業和未畢業的校友到會者約二百人。首由主席劉海粟報告改組情形。繼由呂秋逸柱水之等演說。後討論會章。下午四時借上海女子美術學校攝影。攝影後選舉職員。選舉畢已七時矣。八時舉行餘興云。

▲靈生學校開幕預告

本埠巨商歐彬君及其夫人歐譚惠然女士。自行捐貲購地建築靈生學校於滬北江灣路新體育會路。已於本年六月工竣。九月開學。現將校中一切機器用具均已布置妥善。訂於本月念二日(即禮拜三)下午二時舉行開幕禮。該校內分中學工藝兩校。工藝學設有鹽絲專科。其機器係購自杭州武林鐵廠。並有油墨木工及各種簡易工藝。而開幕時將各部機器盡行開車。以備來賓參觀。現已柬邀各界。想屆時必有一番熱鬧云。

▲萬國賽鎗會月杯比賽

昨(星期四)早六時至九時。爲萬國賽鎗會會員在靶子場比賽本年末次月杯之期。各國賽員到場者。約計四十餘人。比賽課程。分爲二次。每次每班。最優者一名。得獎月杯。第一次。快鎗各賽十五響。限一分鐘。第二次。慢鎗各賽十響。均用小號半人身靶。距離三百碼。結果。得獎者。推華人爲大多數。聞自有該會以來所罕見云。又第七次中華杯比賽。該杯係中華義勇隊特贈。以備入賽鎗會華員競賽。課程即以該會二次月杯合算。班次較低者。酌加分數。茲探得最優者三名如下。(一)棚長周龍思九十五分加十一分。共一百〇六分(得杯)。(二)棚長陳鏡塘九十二分。(三)棚長陳文龍八十三分加八分。共九十一分。

▲祁門旅滬同鄉會之成立

上月初十日六時。祁門旅滬同鄉。特假九馬路寶興後廳。開籌備大會。到者有六十餘人。公推張叙庭君主席。討論進行方法。及會員擴充等事。特別常年兩捐。並定念六日二時。假三馬路一品香番菜館舉行成立大會。是日到者除本埠同鄉外。有南潯廣東松江蘇州諸同鄉。均加入本會。頗極一時之盛。公推黃韶軒君主席。即由黃君報告一切。及將來擴充情形。繼審查投票選舉。正會長洪希甫君當選。洪君因年老多病。難任繁劇。堅辭不就。公推爲名譽會長。乃以次多數張叙庭君爲正會長。許筱甫君爲副會長。洪劍清君爲總幹事。汪康年記。包繼元君爲會計幹事。方洽君爲評議長。李惠和幹事方君汪仁之二君爲交際。葉榮峯二君爲庶務幹事。葉雲之李鴻賓謝淮卿謝明初孟韶麟王仲甫馬淵臣汪筠軒黃殿華諸君爲評議員。許筱甫謝湘賓特別交際幹事。張彥臣周子英陳怡資黃浚軒王廷輝李子卿謝憲峯爲調查員。謝明初李子厚二君爲書記。會址暫設法界永安街長源泰報關行。報告畢。繼由方君滄海起立發言。略謂旅滬同鄉會以今晚而論。吾邑首先創辦。各邑人士。自必聞風興起。組織一致進行。合全皖人民力量。爲桑梓造無窮幸福。有所不難云云。最後訂定本月初三日二時開職員會。攝影而散。

▲楊總管整頓莫干山路務

滬杭鐵路以莫干山路務。近爲便利中西遊客起見。特將浙省莫干山之事務。近年宜從事整頓。俾臻妥善。且因旅客之要求。特行加開拱宸快輪。以資迎送。惟該路車務總管楊先芬。誠恐一切佈置。尚未周妥。特於昨日帶同莫干山駐辦。陪同伯英乘坐花車。由夜快車拖掛赴杭。轉至莫干山布置一切。約十九日返滬云。

▲路局征收振捐改爲大洋

滬寧滬杭兩路局。以附收振捐。規定三等客票價值五分。加收銅元一枚。一角加收二枚。一角五分者加收三枚。二角者加收四枚。二角五分者加收七枚。合經兩路各站照加在案。茲悉該路車務總管。以上項辦法。尚未妥善。特於本月十七日起。重訂辦法。統以大洋計算。計各票價值五分者。加收大洋一分。一角者加收大洋二分。一角五分者。加收大洋三分。二角者。加收大洋四分。二角五分者。加收大洋五分。所有前定加收銅元之辦法。一律取消。惟五分大洋。應按照向路程。作銅元六枚。並非七枚云。

▲駁船夥爭價之解決

滬南浦江中所有裝載雜貨包子等貨之駁船船夥。因工資較小。同盟要求船主增加工資等情。已誌前報。茲經船主王裕桂周春生等。各船主邀同船夥代表馮桂林等。昨日下午在一枝春茶館商酌。以際此米貴如珠。生計同一艱難。原情酌加。所有新工較大者。每月加洋一元。如燒火小老大等。每月加洋五角。業已多數船夥允洽。能否息事。未可知。

▲嚴緝盜刦拒傷案之逸犯

寶山縣知事公署。咨上海地方檢察廳。現開本年十一月二十五日。據上海縣商民姚新記呈報。伊曾在寶邑彭浦鄉金九圖周家弄西首購買田畝。建築坟墓。並造坟堂房屋三間。雇用江北人陳金元高步寬兩家看守。詎於本月二十日即舊曆九月初九夜十二時。被匪十餘人。擁開東側門。進內行刦。高步寬之妻高丁氏聞聲警起喊捕。被匪捉傷頭部等處。搜刦銀洋衣服等物。攜贓逃逸。報警追捕無蹤。開單報請勘驗緝辦。等情到縣。據此當經詣勘驗明陳金元等兩家被刦拒傷屬實。除經報並派警嚴緝外。相應咨照貴廳煩爲查照。希即派警一體協緝。此案贓盜。並務獲移解過縣。以便歸案訊究云云。當經譚檢察廳長以此案事關盜刦拒傷要案。爲慎重當即立飭楊管長率同全體生警嚴緝此案贓盜務獲解廳以便轉解寶山縣公署歸案訊辦云

▲誌謝　昨承商務印書館贈第二百七十一期英語週刊第七卷第十二號學生雜誌各一冊謝謝

時評　三

◉代表會議（太素）

自國民大會倡議組織後。其響應者。已遍及全國。今且招集各省區之代表。開會議於滬上。是則該會已由散漫而漸臻於團結之地位矣。他時果能本民治之精神。作澈底之建議。則時局前途。或不致全無解決。願各代表早集滬上。以爲民治史上放一異彩也。

公布欄

江蘇高等審判廳

▲判決　一件王毅青與寶昌公司因請求賠償涉訟一案判決主文原判除令被控訴人將在兩張之[illegible]仍照判外[illegible]部分變更[illegible]內[illegible]於一千五百元及三千五百元兩項利息[illegible]原[illegible]日爲止所有各[illegible]請求均予駁回本審訟費[illegible]負担　一件趙恆足與[illegible]涉訟上告一案判決主文本件准予[illegible]上告[illegible]負担　一件孫靜山與朱森元因扣押房屋[illegible]涉訟上告一案判決主文[illegible]　一件凡振榮與陶切海[illegible]涉訟控訴一案判決主文原判撤銷[illegible]被控訴人在第一審之請求駁回本案訟費由被控訴人負担　一件[illegible]因[illegible]涉訟上告一案判決主文本案上告駁回本審訟費由上告人負担　一件李[illegible]與朱[illegible]涉訟上告一案判決主文本案上告駁回本審訟費由上告人負担

以上十二月十六日

上海地方審判廳

[illegible]

本埠商務市況

外國匯票（匯豐行情十二月十七日掛牌如左）

英國現匯 上海規銀一兩匯英倫敦	四先令一辨士正
英國電匯	四先令一辨士二五
買進四月	四先令二辨士半
銀行四月	四先令五辨士正
定貨四月	四先令五辨士半
定貨六月	四先令六辨士二五
法國電匯 上海規銀一百兩匯法巴黎	一千二百〇五佛郎
四個月匯	一千三百〇五佛郎
美金元現匯 上海規銀一百兩匯美紐約	七十一元五角
又四個月電	七十八元五角
荷蘭電匯 上海規銀一百兩匯荷蘭	二百二十九元
印度電匯 上海規銀一百兩匯印度	二百八十八個羅比
香港電匯 香港幣一百個合上海規銀	七十四兩五錢
新加坡現匯 新加坡幣一百元合上海規銀	五十六兩五錢五分
俄國現匯 上海規銀一百兩匯俄國	三萬五千個盧卜

銀市（十二月十七日銀行公會行情如左）

大條銀電報	四十一辨士七五
大條銀遠期	四十一辨士八七五
銀拆開盤	二錢九分
銀拆收盤	二錢四分
銀行掛牌	二錢九分
銀行掛牌	一錢二分

金市

昨晨英電大條銀遠近均縮五七五赤條金早盤開三百三十三兩現條金收盤價較比前日減落六兩餘金足赤兩種各五兩標金運出外洋補水價上午三百十七兩下午三百十三兩五錢金業同行進出永豐餘同豐永錦泰大豐永寶裕永豐晉康七家共出公單七十一張此係聚昌晉祥同豐餘協康天昌祥晉亨六家收進期貨金飾亦見降落五兩光景銀樓門兌首飾金每兩減去一元金市形勢匯豐輸贏金價宜長線人心預料漲水必有步升金價勢在修飭之象云茲將行情如左

現貨條金 每條十兩	三百十四兩正
足赤條金	三百十九兩
爐金足赤	三百二十兩正
銀樓赤金 每兩價洋	四十六元
銀樓紋銀	一元六角五分
正月份標金開盤	三百二十兩
正月份英匯未掛	三百二十兩〇六錢
正月份上午疲軟	三百十八兩五錢
正月份上午再降	三百十八兩
正月份上午步升	三百十八兩九錢
正月份午前步軟	三百十七兩五錢
正月份午前步短	三百十六兩三錢
正月份午前縮短	三百十五兩八錢
正月份標金午盤	三百十七兩
正月份午後開出	三百十七兩
正月份午後步跌	三百十六兩五錢
正月份午後再縮	三百十五兩八錢
正月份下午速疲	三百十四兩五錢
正月份下午最小	三百十三兩
正月份下午復長	三百十四兩五錢
正月份標金午盤	三百十四兩八錢

錢市（十二月十七日北市銀洋銅元及小洋錢市收盤如左）

洋釐開盤	七錢一分七釐七毫半
洋釐收盤	七錢一分七釐七毫半
江南小洋	六錢三分四釐二毫半
廣東小洋	六錢三分二釐五毫
銀拆開盤	二錢九分
銅元開盤	一百九十七千文
洋釐收盤	七錢一分七釐七毫半
銀幣收盤	七錢一分七釐七毫半
江南小洋	六錢三分四釐
廣東小洋	六錢三分二釐
銀拆收盤	二錢四分
銅元收盤	一百九十七千文
衣牌開盤	一千四百十四文
入關開盤	一百二十三文
小角貼水	每角十七文

滬南米市

本埠南市米情連日下游各處米船來源不暢白梗市上交易形淡表面視線價格亦覺然高貨市價反爲看好綠北市搶羅高米上檔或得昔價而脫且有米俗回穩奇居私運出口惟中次白梗稍見鬆動高客尖價早陸元本元堅定茲將行情於左

北幫全洪白梗	九元五角九元一角
南幫全洪白梗	九元四角九元一角
高橋北幫洋秈	八元八角八元五角
四涇河梗新梗	九元一角八元九角
高橋廠新客尖	八元四角八元七角
楓涇河梗新梗	八元五角七元九角
高橋杜子秈米	八元七角八元七角
高橋新白通元	八元八角八元四角
蘇同河梗新梗	八元六角七元二角
南幫河梗新梗	八元六角七元九角
蘇同河梗羊尖	八元四角七元八角
青角河梗新梗	八元四角七元九角
青角河梗產秈	八元四角八元一角
松江河梗新梗	八元八角八元三角

滬北米市

昨日河下來源約十餘號市上稍清路存貨各貨價畧見昂而因大商各行放開之價見希少今將售開之價列後

▲河下船戶售開之價

陳根弟船白梗	九元四角
石三船又	九元二角七分
周根寶船又	九元二角五分
桑秋濤船晚梗	八元七角五分
又船早更	八元七角五分
吳根祥船白又	八元九角五分
周文觀船晚更	八元九角
張永寶船又	八元七角
姚杏生船杜尖	八元六角三分
趙小毛船陸元	八元九角
又	八元七角五分
羅阿三船陸元	八元六角
又	八元七角五分
王根高船白更	八元六角五分
陸根生船又	八元六角五分
丁濟林船陸元	八元六角

油餅

豆油市場各路均能划進之其油價市面起上漲市情緊以價漲使家搗凝是以各行從將生莊油開一市面爲準再貨家視後能否不致竟無把握故昨開出二千餘件收盤價增五分其市帶生莊形勢尚可望好今將采莊汕業黨市同行做開油價件數如左

新豐莊上倉昌錦北油二千件期担九兩三錢五分	
茂與永春台牛[illegible]二百件每担八兩六錢	
也新北二號又售開牛豆莊油二百件每担四錢	
新豐正大二號售開路貨大連豆油五十件每担九兩一錢	
義康新豐二號售開路貨大連豆油一百件每担九兩一錢	
順記頤源昌售開泊兒生油二百件每担九兩一錢五分	
恆泰公和源售開岐山豆油四百件每担九兩一錢	
春茂豐州生油一百件	八兩七錢
駿源和記豆油五十件	九兩七錢五分
裕泰同恒德餅二百八	一錢二錢一五

▲餅米廠開出之行情

裕達仁豆早更	八元九角
恆興開金生冬尖	九元〇七分
又頤杜軒機尤	八元一角九分
昌泰星杜機更	九元七角
益盛張新榮晚更	八元七角
又何如彰隆元	八元七角五分
三泰俞德廷羊尖	九元二角五分
又泰記戶機元	八元七角八分
中朱湖慶包尖	七元三角七分
永太昌汪怡南機尖	七元七角八分
永昌豐記六機尖	八元二角五分

雜糧

數車中次依然乏交市仍漲黃豆市形和緩市坊販取高貨生仁近因到貨不多之故消許投售客嫌高致市顯提但此種市象乃一時之幸非正式之機恐不足持也芝麻雖土消見數客屋洋莊依然因而不動故價下遊昨市香花雜糧公會開出行情如左

徐州黃豆 每担	三兩〇四分
懷遠黃豆	二兩九錢八分
南京小麥	三兩五錢
南京芝麻	六兩二錢三分
鴨山芝麻	五兩九錢
宿遷芝麻	五兩八錢二分
山東生仁	五兩二錢
上海生仁	五兩一錢
宿州生仁	四兩九錢
東台生仁	四兩九錢五分
雙溝揀生	四兩
溶河花生	三兩四錢五分

麵粉麩皮（十一月初八日上海麵粉交易所做開四期貨行情如下）

麵粉前盤十一月期	未開
又十二月期	又二兩〇五分五釐
又正月期	又未開
又二月標準	又未開
又市收盤十一月期	二兩〇四分
又十二月期	又二兩〇五分二五
又正月期	又二兩九分五釐
又二月標準	未開

又槽市開盤十一月期	未開
又十二月期	二錢〇五分
又正月期	又二錢〇九分五釐
又二月標準	未開
又槽市二盤十一月期	二錢〇四分二五
又十二月期	一錢〇六分
又正月期	又二兩一錢〇五釐
又二月標準	未開
又槽市三盤十一月期	未開
又十二月期	又二兩〇七分五釐
又正月期	一錢一分半
又二月標準	未開
又市收盤十一月期	二兩〇五分五釐
又十二月期	一〇七分
又正月期	一錢一二五
又二月標準	未開
麩皮十一月份	一兩八錢七分
又十二月份	九錢一分半
又正月份	八錢三七五
又二月份	未開
交易所股份十一月份	未開
又十二月份	一百念九兩
又正月份	一百三十四兩
又二月份	未開

花衣（昨日本埠各種新花衣價如左）

通州新白花衣 每担	二十二兩四錢
上海新白花衣	二十二兩正
餘姚新白花衣	二十二兩五錢
火機新白花衣	二十二兩
太倉新白花衣	二十一兩五錢
四牌子白花衣	二十二兩
南路新白籽花	十一元
北路新白籽花	十二元

本廠紗（昨日各牌本紗定價如左）

十六支紅團龍大包	一百二十九兩
十六支雙象	一百二十八兩
十六支文明	一百二十六兩五錢
十六支人鐘	一百二十八
十六支雲鶴	一百二十八兩
十六支飛馬	一百二十八兩
十六支寶鼎	一百三十五兩

上海華商證券交易所

民國九年十二月十六日星期四上海股票商業公會之證券交易所市價

▲上午做開行情期貨

上海元年十二月	十四元四角
上海元年一月份	十四元七角
金融短期一月份	六十九元五角
金融短期	六十八元五角

▲上午做開現貨開盤 每百元

上海元年	十四元三角七五
五年小票	五十二元三七五
七年長期	三十四元五角
京紗	六十九元五角
棉業交易所	四十四元五角

煤油（昨日各種煤油市價如左）

美孚老牌 每箱	六元三角五分
老虎牌油	六元二角五分
老鼠牌油	五元三角五分
僧帽牌油	五元九角五分
僧帽飲倉	五元三角
亞牌老牌	五元九角五分
亞牌飲倉	五元三角
十字牌油	五元七角四分
十字牌油	五元〇九分
紅星牌油	六元三角五分

煤市

煤市因到貨又暢銷路見好四年冬季近客路及內地有需今將市情於左

市面帶塊 每噸	十六兩五錢
漢口白煤	十六兩
河南白煤	十五兩〇五錢
山西白煤	十二兩〇五錢
柳江白煤	十二兩五錢
安南白煤	十二兩〇二錢
開平塊煤	十二兩五錢
灤州塊煤	十三兩六錢
中興塊煤	十四兩
開平煤屑	八兩五錢
花旗牌油	六元二角五分
秦寶牌油	五元二角五分

肥皂（昨日各牌洋皂行情如左）

二十條祥茂皂	四兩三錢
百二十祥茂皂	四兩八錢
百四十北泉皂	四兩八錢五分
百四十鐵法皂	四兩八錢
百五十公昌皂	五兩五錢
百五十旗艦皂	三兩五錢
二十條公昌皂	三兩五錢
百四十必泉皂	三兩五錢
百六十祥昌皂	三兩五錢
二十條祥昌皂	二兩三錢七五
百六十公安皂	二兩四錢七五
二十條公安皂	二兩三錢七五
百大十茂昌皂	二兩三錢七分半
二十條茂昌皂	二兩三錢七五
百六十祥順皂	二兩三錢七分半
百四四車輪皂	四兩四錢
百四四蝴蝶皂	四兩三錢五分

本機廠布（昨日本廠貨線呢線布及紗布如左）

津布緞光、市佈 每疋	八兩七錢
三十碼頭號線呢	八兩二錢
三十碼粹光嗶嘰	十兩〇二錢
三十碼緞條線呢	六兩七錢
三十碼直條花呢	十五兩二錢
五十六尺大洋布	四兩五錢
二十碼又明中縐	五兩
二十碼 線 布	二兩九錢
二十碼 紗 布	二兩一錢
二十碼 絲 光 布	三兩八錢
二十碼雲通線呢	七兩八錢

占蠟

川占市面來源不旺銷場見厚其勢堅硬今將行情如左

米心淨占 每担	一百二十八兩
提尖白占	一百二十五兩
統貨白占	一百十八兩
蓮祖桐油	十四兩五錢
平祖桐油	十三兩六錢
麻城東油	十三兩

西菸

本埠西烟市面因產地關州來源甚滿新貨到埠見旺客幫銷路殊鬱市形平淡價格步趨長各幫銷場尚厚其勢復有看硬之象今將行情開列如左

頭號新西菸 每担	三十五兩
頭等新西菸	三十一兩
二等新西菸	三十二兩
三等新西菸	二十八兩
四等新西菸	二十六兩

上海泰亨源記銀樓

古法加赤足赤飾金 售出每兩洋四十六元半 收進每兩洋四十五元 天字紋銀每兩一元六角

本號創設化煉金銀兩廠原五十餘載所出首飾器皿皆向由各省名匠精心製造精巧別緻尤擅勝場所有出品久爲各界所贊許近年以來更加精益求精凡賜顧者無不滿意茲因營業發達起見特設支店以便就近購買凡金銀首飾及各種器皿一應俱全價格克己兼能隨時改造以副雅意茲將分號地址列後 南京 寧波 營口 奉天 吉林 鎮江 長春 安東

總號 地址英界北京路大橋南堍 電話2858 電報掛號0077

中國實業銀行儲蓄部

民國九年十二月一日第十五次開獎獎額及號碼單 本月共二千五百七十號共計儲欵三萬〇八百四十元

頭獎二千元一號得獎戶名天津[illegible] 一千五百九號得獎戶名北京[illegible] 大獎十號得獎金洋四千七百四十六元 [illegible] 天津英界[illegible]君得一百五十元 北京[illegible]君得二百元 天津[illegible]君得五百元 北京花枝胡同張伯甘君得七十元 天津[illegible]君各得十五元 北京中國銀行[illegible] 天津[illegible]君得二十五元 天津特別一區[illegible] 天津太安里周山玉君得五十五元 北京[illegible]君得十四元 天津[illegible]君得三十五元 [illegible]

小時報

附錄 餘興

第一千四百六十四號

小言

◎鏡與燈 (S)

心如鏡。為刮垢磨光。自能光明。而有所通。通即有濟。於其所學。此儒佛哲三理相同也。然人之對於是物。貴發揮。不貴消耗。譬之一燈。光焰日烈。膏油日竭。非保燈之道也。或問發揮與消耗何別。曰知鏡之與燈之所判也。則得之矣。

特約馬路電

◎綠牡丹之胞姊名黃秀卿。在海參威唱髦生。頗負盛名。昨晚（十六）來滬。寓某旅社。聞明正與乃弟同入大世界乾坤劇場。 野馬(3)

國外小新聞

(湖北路山電)

●美國之少女義勇團 (養)

▲愛及飛鳥

美國紐約中央公園去夏有新立之少女義勇團駐其中。該團對於園內之鳥類保護甚力。園中樹木上特為之設鳥巢。該巢皆團中少女手製。形式一仿天然之鳥巢云(3)

●紐約青年軍 (明)

▲十四萬人

紐約州新律青年男子在十六與十九歲間者。應在附近公立學校報名學兵操。刻者紐約全州之青年軍有十四萬二千人云(3)

●諾貝爾平和獎金贈與式 (剣)

▲在國際聯盟總會舉行

國際聯盟總會議長昨在議場聲明一九二〇年之平和諾貝爾獎金業經諾貝爾委員會贈與本會會員布爾久亞。旋朗誦該會來電。所有代表咸起立鼓掌喝采。並各以鮮豔之薔薇花贈布氏。布氏席上次議長代表總致祝辭。次布氏答謝(3)

●女飛行家 (東方)

▲年十八歲

美國女子白郎威年十八。學飛行一年。即成能在天空翻筋斗八十七次云(3)

國內小新聞

●北大之兩新組織 (a)

▲歌謠與英語之研究

北京大學因欲編刊歌謠彙編。三年前曾設一歌謠徵集處。現僅徵得一千七百餘首。且有數省尚付缺如。惟出版之期已定於明年該校紀念日。爰擬再展現特組織一歌謠研究會。請同學中有歌謠謎者自由加入。共謀進行。校外人若願贊助斯舉。亦可由會員紹介入會云。又該校學生某某等現集合同學中有研究英文會話之興味者多人。於今晚五時在第一院開一茶話會。此會之目的。在籌備組織一英語演說會。以練習英文會話。與京中他校為英語辯論之比賽云

●京塵中之孝丐 (B)

▲不是假的

北京乞丐素好假借父母之名以乞食。而能真奉母者蓋寡。近數日間前外櫻桃斜街一帶。有一乞丐奉母乞食。其子衣薄而其母衣極厚。日除乞食奉母外。暇尚作各種歡狀以娛其母。行路扶持無所不至。觀者罔不贊嘆。因之所得極多。比之他人大不相同。觀其狀似是災民之流落者

英國近發明一飛艇炸彈。長二十五尺。重三千[illegible]之艇[illegible]仍[illegible]能勝飛云(3) (允)

●甯垣占卜之實數 (木)

▲將近千人

友日甯來云。近年甯垣因貢院新闢商場。發達。江北各埠之占卜家。來此圖利。據最近調查。各日算命者約四百餘名。其測字圖亡圓光等。相約五百餘名。日內尚有增無減。可見中國術數家之多矣(3)

●梁谿球潮 (鉞)

▲理公會與三師範

本星期六（十八）無錫理公會足球隊特約第三師範甲組球隊在火車站球場賽球。已請定楊匡九楊師震二君為公正人。查理公會球隊由西人教授。成績甚佳。三師範以屢勝餘勇。銳氣正盛。屆時二雄相爭。必有一番大戰也(3)

本埠小新聞

●上海將有兎子戲 (允)

▲澳洲人做的

澳洲兎戲團。於歐戰後。近擬來日本上海北京等處開演。班中有兎二千餘隻。有紅黃藍白等色。其藝最精者首推跳舞云(3)

●洛敷爾夫人之成績 (火)

▲花柳病預防專家

日前赴滬之英國花柳病防制會極東代表洛敷爾夫人。曾往英美法及瑞典那威等國講演生殖器諸病之預防。在英國時並以活動影戲說其國人(3)

●學生會游藝大會之第一日 (養)

▲形形色色

上海學生聯合會由昨日（十七）起假新世界北部開急振游藝大會三天。茲將第一日場中情形詳記於後。門前高懸國旗及各國旗幟。電燈製成（學生聯合會急振游藝會）字樣。極為煌燦奪目。兩邊牆門紅色書成極大（救命）二字。入門即有軍樂隊迎送來賓。並有童子軍維持門口秩序。場中滿懸五色電燈及救命燈旗幟。目皆是。並有救命船救命塔等。精武體育會及各校學術在場中表演。大有可觀。自由廳中是日有（義務學校羅漢）（滬江大學西樂）（滬江大學廣東音樂）（愛國女學滑稽舞）（楊雪玖女士鋼琴）（民生女學跳舞）（唐學詠君鋼琴）（女子體操學校健美）（女子體操學校跳舞）（精武女子籠技舞）（滬江大學滑稽）大劇場中是日有（南洋路礦自由花新劇）（體育專門學校電棍）（愛國女學跳舞）（南洋公學軍樂）（南洋公學小學部童子軍）（南洋路礦新劇）（寰球民衆新劇）（南洋路礦之巢新劇）售物助販者有英美烟公司南洋烟公司花旗烟公司。均連本助販。七時許游客甚衆。十一時有數十學校舉行提燈大會。七鳥特色云(3)

科學小新聞

●波羅密汁洗浴之效果 (哉)

美國女子近多有用波羅密汁洗浴。據云可使皮膚潔白。肌肉滑嫩。已由[illegible]脫樹大醫生加以試驗。認為確有此種功效云(3)

●最靈便之暖爐 (玉鯨)

最近美國某商店新出一種非常靈便大小祇四英寸。燃一種流動之燃料。[illegible]衣袋及手筒中。此爐其[illegible]細纖有絨。[illegible]用以吸引[illegible]燃料之所出云(3)

●鰻之年齡識別法 (恨海孤舟)

鰻之年齡識別法。[illegible]鱗甲上。之大凡十八種之長。而不生鱗。申[illegible]約有二年之生。[illegible]每年鱗甲增加一圈。如其鱗甲在十圈以外者不可食矣(3)

●樹木之除病新法 (又)

美國農務部[illegible]近發明一醫治樹木之病害法。用某[illegible]十年之久。今始成功。法用某種藥液。注入[illegible]各部。同時於樹之各處注入多量之藥液云(3)

●棉綫與麻綫之比較 (入)

坎拿大技師[illegible]一種棉綫。其耐久性。遠過於同綫之麻綫。[illegible]之研究。謂棉綫木較麻綫為堅固耐用(3)

解頤錄

韓愈記大過一次 (清游生)

虹口私立某中[illegible]學生郭某於前夜熄燈後。在寄宿舍[illegible]錢某寬。覺。立將郭某記大過一次。有同學某生。素與郭某善。聞郭某因燃燭記大過。代鳴不平。至舍監錢某處曰。先生既記郭君大過一次。則韓愈亦當記大過一次。錢某大怪。問曰何謂也。某生曰。先生曾讀過韓愈進學解內「焚膏油以繼晷」一句嗎(3)

商務印書館精印

教育部審定 五彩 通俗教育畫

▲改良花紙 ▲新年必備

本館近特編輯通俗教育畫。取古來嘉言懿行寓言典故以及交通實業等。可資模範足增知識之事分別繪畫。[illegible]復加以簡單說明。婦孺都能了解。實較尋常花紙有益良多。現已出有七十五種。特將名目列左。俾便選購。

陶侃運甓　蘇武牧羊　赤壁火攻　天足女[illegible]　天足婦女[illegible]　[illegible]托車　牛角掛書　智服韋陀　守株待兔　汽[illegible]船　愛護幼弟　自轉車　程便鐵路　韓康賣藥　不忘舊約　兵艦　程門立雪　婚禮儉約　懸榻留賓　萊彩娛親　機關槍　網球　籃球　賞荷清暑　端午競渡

司馬破缸　舉案齊眉　木蘭從軍　天足新嫁娘　[illegible]　汽車　完璧歸趙　室中[illegible]　鷸蚌相持　電車　秦良玉　飛行機　晝荻教子　牧豕聽經　弦高犒師　捕鯨　騎驢　管寧割席　緹縈上書　四十二生的大砲　足球　戰壕　營幕　中秋玩月　元旦賀年

孟母斷機　聞雞起舞　天足女學生　天足婦女　卞莊刺虎　賽馬　氣球　[illegible]　[illegible]　孔融讓梨　匡衡鑿壁　對牛彈琴　[illegible]　[illegible]　韓伯俞泣杖　義兔友難　中包胥復楚　不忘故劍　刻舟權象　火牛破燕壘　動物園　打靶　射虎斬蛟　重陽賞菊　清明踏青

教育部審定批詞

此項圖畫取材命意雖不一致要皆足以提倡道德。啓發智識。且說明淺顯。詞句精良。深合通俗教育之旨

每張定價二分

幻術講義

[illegible]

驗如神 靈驗如神（製半夏靈驗如神）

[illegible]

上海崔氏瓣香盧藥房啓

謀得利洋行

金洋銀首飾 裝至禮品 冬

江西路一百九十八號

和 盛 電話中央一五七七號

最著名之香烟 最著名之香煙

10 CIGARETTES RUBY QUEEN W.D.&H.O.WILLS BRISTOL & LONDON

上海永泰和烟行廣告

上海中國股票公司儲蓄處優待零存整取簡章

每月存洋一元年限本利統計表

定期五年付還本利 洋七十六元九角一分六厘

定期十年付還本利 洋二百零九元四角六分七厘

定期十五年付照本利 洋四百三十三元七角四分七厘

定期二十年付還本利 洋七百十三元二角三分五厘

以上均按陽歷計算存洋二元則照上數加倍餘以此類推另有詳細章程函索即寄本公司設在上海三馬路[illegible]

禮拜一拍賣

准於西歷十二月二十號禮拜一上午九點半鐘在戈登路巡捕房拍賣巡捕舊衣服等如欲拍者屆時赴該捕房面拍可也此布

鎮江袁樹珊著命理探原新版 無師自通 人人可讀

泰縣監督選舉團及各團體公鑒 [illegible]

前清恭親王 鏡面歡 功效神奇

[illegible]

新到藍白咖啡圖布紙 四川路A一百三十三號華泰洋行白

前清恭親王　御製鏡面散　功效神奇
人壽醫藥室主人啓前來鏡面散十料治好男女面上紅斑點黑斑黃色八九人愈後確見光澤惟尙有多數未用如此神奇人人急欲一試今由郵局上海二十料即速寄京照用毋許延誤致干未便如果有人購上者十元可得五十大元望再發尤其鏡面散之元路北京人誠茲定二月十二日準照發售是特以利人群聞世永不復發將來自有靈驗以提倡王府西路北京茲定經二年半外洋許郵局妥爲通用每洋（沈良生）受瘳四詞士入浸口臭忌香干害謂勿
新到畫白細圖布紙　四川路A一百三十三號華泰洋行白

詩話

慎餘軒詩話（涵餘）

同年李承漢游寓西湖寄余小螺山館看雲長古一篇並序頗豪放可喜亟錄之序云客居小螺山館門對南屏日與陳星古楊寶坤忽思遨眺時五月四日亭午天半忽起奇峯少頃雲氣下與南峯相接陰晴變幻千態萬狀星古寶坤欲窮其境余亦欣然從之及至無所覩南君興盡始返余則歡然以歸詩云雨意獨南屏幻景異朝暮忽爾風滿樓須臾天際雨旋看日脚下一瞬山沉霧陰晴若變態雲烟若過有德颯僧元龍小凝而目注襟披大布衫相將着芒屐余亦欲所適逸氣爲之赴乃出清波門西南數十步破屋人幾家當門晒漁具長堤新亭子胡公利人渡（長橋圮於火胡公雪岩新之並以亭以便行旅）浮萍藕花点機集鷗數徑仄石復滑答詢誰遠僧塞袈入遠漪手芰草當路紺宇岑崚蒼然森四面諸天神佛偶人窺乘雨山水綠六舟余石趣蓬萊荷花大能毋庸縱竹（靑面六舟者海昌白馬廟僧余與往還有年先後駐錫屏南屏方丈靑雨精山水六舟遂余石亦有所藏今則已無蔓草荒烟能不動香火因緣之感）疊塔僧高踞腹大客軍駐（左伯蔭公督師朔軍駐此十年玉塔中嗣發）罡風吹不倒切火焰益固入門山洞開信有神呵護楊君聘年少張目失所謂陳君老畫師着色若無纔造物活潑機人那知其故勿以迹象求是皆靜生悟余心別有會詩思乃天付夕照下空山鐘聲落何處

諸文

時事多艱集四子句以慨之（楊介淸）

因年歲嘆泣之哀人將相食天下殆哉（北五省哀鴻遍野）
今之諸侯必得其位處士橫議我不敢廢（廢督未果）
吾友張也足食足兵有衆遂虎未之能行（直奉晉潮）
四海困窮則國空虛狄人侵之爲諸侯憂（內憂外患）
井上有李其死也哀以身殉道得其所哉（李巡閱殉國）
暴見於王吾何以助既盟之後效死勿去（鄂王聯奉）
當今之世殺伐用張蕭牆並至國家將亡（鬭帥當道）
孟子去齊時靡有爭害於其政殃必及身（蘇省會議員被毆有某主動者）

筆記

平等閣筆記

庚子一役。余售去書畫共七次。南潯張廷甫君一次。金吉石君二次。貴估三次。又仁和陳蘭洲君一次。前後共鬻去二百七十六件。大都爲銘心佳品。而四王惲吳最精之作尤復不少。當時價格且不甚昂。今則幾二十倍矣。然思昔人有言。與其日後爲子孫賤賣以去。不如自賣之爲愈者。有言此等玩物。何必子孫永寶。但使後人知此物爲曾經某某收藏者。于意已足。又有故作曠達之論。如劉伶之我死便埋者。余謂均非至論。

（附有正書券四角）

烟雲過眼一話。已屬老生常談。然空桑三宿。我佛未免有情。亦如知己良友天海隔絕。不能不興雲樹之思耳。

磨兜堅齋雜記（陳蘂援）

曼法人以越南事起釁張幼樵學士（佩綸）奉命辦理閩省海防與法人水戰閩船皆被轟沉譴戍軍台明報過津合肥相國以第三女配之入贅節府命同年張少蘭太史誦一聯云（國賊幸身存竄欣罪滿軍台將尾北洋［illegible］）（妻始歇夫老縱使宦成爆館忍心南海對寬魂）又一聯云老女嫁幼樵莫分老幼京［illegible］西席不是東西）未知何人手筆然語太惡謔殊非詩人忠厚之道吾儕切勿效之

陶柳門刺史（甄）爲予作秋踏漁隱圖并題句云秋深處處是漁鄉君住南塘我北塘等是思家歸未得脚踏手版鼓［illegible］（肇接按公有和韶三首茲並錄如下）［illegible］

菊部叢談

綠耶貌似蓮花（醒灰）

花衫一門與［illegible］迥異擬生［illegible］重夫為故若謂叫天孫菊仙當［illegible］須運用歌喉即可彩聲徹四座矣花衫則不然因貴夫豔尤重夫色命東施於紅氍毹上捧心而［illegible］之固作天魔之舞見者不嘔而生畏却步而走［illegible］今人之［illegible］衫之仕女［illegible］日梅程［illegible］

小說

霜天雁影錄（續）

第三回　［illegible］林高僧談掌故　懷往事名士［illegible］

方見［illegible］處有一位高年有德般的和尙迎了出來［illegible］時等急舉目看時那和尙更自不同　儒雅清癯方瞳長眉行步有飄飄欲仙之概急忙各自恭恭敬敬的作了［illegible］

情錯（續）（涵秋）

第二回　黃金白璧骨肉仇讐　苦雨酸風家庭黑暗

我提起來還很那良祜有得沒得的亂說良才接着笑道可是的呢餐不該告訴他良祜的話怕他記着仇恨要給苦頭給良祜吃儒臣急道說讒的奴才要吃此苦才知道呢好道給他一場教訓：說到這裡便又大喝大嗽起來霍氏便攔着良才不許提良祜的話省得你爹生氣良才便閉着口不敢再說邵好這一晚錢升打從廠裏回來報信給儒臣知道說是金老爺打從公館裡走後回去使查問良祜見他生得模樣又好性情也還聰敏立刻派良祜升做監察工人的總管每月支給他薪水念四元特地又打發小的來告訴老爺請老爺放心（欲擒故縱辦事人手段大都如此矣）儒臣且不同錢升答話轉望着良才冷笑道你可聽見嗎令老伯看待你哥哥這樣親熱你也該悔先前的話沒有見識……良才也笑起來更不敢再行分辨儒臣又對錢升說道你明天會見金老爺替我暫他道謝罷錢升唯唯的退出房外霍氏嚷道哎呀這畜生轉扒上高枝兒去了我的滴親的孩兒良福不共還不什做事沒的倒讓他去享福（且待這福能享長久了便是好事一笑）依我的主見必須將這畜生每月的進款全回來給他哥哥做學費我才甘心呢不然瞧我有得饒他儒臣嘆道你又這樣着急做甚麼呢只要良福好好上進將來愁他不能成家立業只不知道他近來可能到校上課霍氏冷笑道他那一天不到學校可恨他［illegible］請得幸苦比我先前痛瘦得許多他本要回家［illegible］瞧你的病是我阻擋着他說你只要用心讀書［illegible］了自然就好一家子人也不在乎這點點禮節（未完）

久［illegible］良也（年）（3）精神的修養之［illegible］要［illegible］肉［illegible］不［illegible］信［illegible］人［illegible］忽之（月）（3）

遺精神效丸
遺洩之症或因腎元不固或心腎不交令人精神困憊者［illegible］治不特有關嗣育且恐促短壽元此丸能固精秘氣其應如響每服一二丸每日三次用滾水吞下　每瓶十角半　上海外白大橋堍大英醫院製

［illegible］皆推棕欖二油　自古至今［illegible］且能保養皮膚　即和［illegible］不獨除垢　棕欖香皂　美國棕欖公司之　依科學法造成之也
上海茂生洋行總理

新華儲蓄銀行
總行設北京廊房頭条
分行設上海天津路鴻仁里口　天津法界七號路
積零成巨　既得又還本
月儲十二元的可以得二千元
月儲六元的可得一千元
月儲三元的可得五百元
詳細章程隨便索取

精益眼鏡公司
中國最進步之眼光學專家
總公司　上海英大馬路新世界東
分公司　北京天津濟南漢口長沙南京杭州廣州香港　南昌揚州蘇州無錫常州重慶武昌奉天哈爾濱
凡目力衰弱者爲患痛病之一種此病原數由於目力本多強弱而致之其固有人之而成者也頗世知此者甚少點一抑上之久缺遠往不身去則童者書此點況往在孩知生爲患原病往何而留其卽之兒之病者實由立於父視力之驗視學有應由家心察目應即驗其之應之家爲驗力配如全坐歐缺點延經則合學光苟有學堂如法可當鏡之然學後恐方不課片用因配在而片坐誤目鏡就配戴宜久弱影神經本配力即今入同欽受名也最新亦永愼特備光學畢業公將同器經名學業式司儀詳加配驗請諸專家器試驗知不君惠臨
中國精益眼鏡公司謹啓

禮拜一拍賣
准於西歷十二月二十號禮拜一上午九點半鐘在戈登路巡捕房拍賣巡捕舊衣服等如欲拍者屆時赴該捕房面拍可也此布

鎮江袁樹珊著命理探原新版　無師自通　人人可讀
［illegible］

泰縣監督選舉團及各團體公鑒
［illegible］請即函知上海［illegible］近路均益里九十九號本事務所以便依法着手進行凡吾鄉老贊成斯舉者即希賜教　律師宋士驤謹白

學術週刊

學術週刊徵稿條例

(一)本刊所[illegible]，均[illegible]投稿，[illegible]以[illegible]為主。[illegible]

(二)本週刊有學術界消息教育界消息兩門，學術界消息，徵求作者[illegible]及國[illegible]學術之集合結社等，教育界徵求各處學校情形，均歡迎投稿。惟以未見過報紙及雜誌者為限。

導言

哲學的簡單解釋 (譯)

哲學這個名詞，是從Philosophy譯出來的，原來的意思，是愛智。現在所謂哲學，是一種攻究萬有全般之根本原理的學問。所謂萬有全般，就是自然，人生同知識的現實和理想等等。所謂萬有全般的攻究，就是：(一)認識的形式，(二)實在的本質，(三)行為的問題。以上三種，是哲學的三部門，就是認識論，形而上學，倫理學。因為他(指哲學)是用知的形式——攻究——的，所以和立腳在想像又信仰上面的詩歌，宗教不同。又是拿萬有全般做對象的，和拿萬有一部分做對象的科學不同。

一般學者，對於哲學這種學問的定義，幾乎人各一解，這是因為他是從人生所有方面的要求產生出來，所以他的範圍，非常擴大；從而他的定義，也就各各的不同；上面的定義，是作者所信仰的，所以拿他來解釋；至於和他種定義的比較同評論，因為篇幅的關係，暫且不說。

科學研究

生命的奇術 (續) (綺始)

動物組織在玻璃器的生長

納泰爾教授試驗所用的魔術液，是在動物的體內生成的。還有一種實驗，正和上面的實驗恰恰反對，就是從身體上切斷的組織，把他放在玻璃器裡，使他生長。這種玻璃器裏可以養育的組織，也可以用那在冷藏庫裏藏了幾日的雞的身體。照這樣說，這種實驗，不是更可驚異麼？

喀萊爾教授和白勞士教授(Prof. T. Burrows)，曾經用一種技術，使那在孵卵器裏生的組織生長。在這兩人以前，羅勃教授，也曾行過這種試驗；而首先證明這個研究可以實行的，却是哈利遜博士(Dr. R. G. Harrison)。一九○七年，哈利遜博士，從胎兒的組織行他的研究。到一九一○年，喀萊爾教授和白勞士教授，再推廣這個方法。他們實驗所用的組織，是雞和別種高等動物的脾，肝和皮膚等幾片。並且用幾種異常生長組織，像惡性的腫瘍之類，來行同樣的實驗。所得的結果，都非常之[illegible]。

這試驗所用的組織片，要用極其速的手段，[illegible]殺死的動物[illegible]的器官[illegible]下，再[illegible]使這組織片[illegible]。如果在[illegible]幾秒鐘之久，細胞就會[illegible]。養液用的營養，以血[illegible]為主；除了各種細胞的發達，隨時[illegible]。

玻璃器裡的組織，放在[illegible]的[illegible]面，保他原有的[illegible]。但是隨時可以取出來試驗。細胞的發達，使組織片[illegible]大，所以肉眼也可以看得出。[illegible]在這個時候，要[illegible]上，隨時[illegible]，[illegible]逐漸生長的組織，因為溫度的差異，要受妨害。

但是[illegible]組織，在普通溫度的溫度，當了十點鐘，就會死滅；而在冷藏庫裏放了幾點鐘或幾日之久，却不至於把生活力完全喪失，不能不說是奇怪的事情。因此可見得[illegible]不過停止化學的變化，使細胞暫時休息罷了。然而化學的變化並非絕對的停止，不過有[illegible]分鐘可以發生的[illegible]化，要[illegible]到[illegible]日。

我們因玻璃器[illegible]的組織，可以從殺死的動物[illegible]的身上割下，就可以[illegible]身體的組織，不至於[illegible]。[illegible]頭的雞，照普通的[illegible]義，固然可說是已經死掉。但是喀萊爾教授和白勞士教授的實驗，他的各種組織，不但還是生存，而且可以發生新細胞，[illegible]生活的組織一樣生長。

實地的應用

這個奇術，[illegible]醫學發明許多試驗治療的新法和科學的醫術，所以價值非常之大。在最初的實驗成功後，[illegible]個月之內，柏林的[illegible]藥品發明，能夠[illegible]細胞，把他的[illegible]境。這種[illegible]法，就[illegible]喀萊爾教授和白勞士教授(Prof. A. [illegible])和弗[illegible]教授(...)就發表一種[illegible]的方法[illegible]的。

此外因這方法而發明的治療法，還多得很。巴黎近來有一個外科醫生，因為[illegible]得割下的組織，可以保存生活力到許多時候，就發明使瞽目重明的方法。他把瞎子不透明的角膜，割下一部分，另外從冷藏庫裏保存的眼睛，割下一樣大的角膜一片，裝在瞎子的眼上，就使他恢復一方的視覺。這樣看來，瞽目重明，在今日也不是難事了。

還有一種更可奇怪的實驗，就是把雞的幼胚從雞卵裏取出，繼續發達；並且可以用獸類的胎兒幾片，行同樣的試驗。雖然不能夠到胎兒成熟，但是既然可以使他暫時生存，而且能夠生長，可見這個方法，並不是不能夠完成的。

如果這個方法十分完成，那麼，各種動物以至人類的胎兒，都可以在孵卵器裏的養育質中生長，做母親的，將來不要再受懷胎和生產的苦痛。你想這生命奇術的最後事業，在人道上的意義怎麼樣呢？ (完)

藝術研究

圖畫的原理的討論 (續)

我們天天研究圖畫，對於圖畫的原理如何，想來知道的人一定也不少，我現在拿圖畫的原理討論：

一，圖畫教育上的目的

(一)圖畫教育的目的 圖畫教育的目的，在發揮圖畫的效用，有屬於精神的，有屬於實質的。

A．精神方面 就精神上講起來，圖畫的效用，能夠練習[illegible]的觀察[illegible]的知識，記憶力想像力因之而增加。並且能夠綜合身心，[illegible]習手眼，再進而利用人天賦的[illegible]性，期望將來[illegible]造力和發明力的擴充。

B．實質方面 就實質上講起來，圖畫乃是無形的言語，他所表示出來的，人人都懂得。西哲說圖畫的功用與[illegible]說：『[illegible]一切工藝，非是先具圖案不能製作；而一切科學的研究，更沒有不假圖畫的助力的。』

總之圖畫這科，是人人不可缺的智識技能；還能夠發展[illegible]的情操，以[illegible]性的助力。並且凡百教育諸學術，都要互相輔助，才能收教育的效果，所以各科之間，應當力求聯絡；圖畫的效用和手工略同，他圖[illegible]各科進步，所以決不能夠含糊從事的。

(二)圖畫教育的價值 圖畫的重要，已如上述。然而我要問一聲『圖畫在吾人身心上究竟有怎樣的價值呢？』這是很容易回答的，請諸君分說如下：

A．練習手眼 我們練習畫一件實物，必定先要[illegible]觀察，使他[illegible]的形狀和實質，照映於吾人的眼簾，再沒有絲毫的障礙了，然後再以敏妙的手腕描寫出來，才能[illegible]；[illegible]是我們所[illegible]的物件。[illegible]以練習[illegible]，實在是於[illegible]手眼的[illegible]方法；[illegible]很大。

B．增進記憶 我們對於物件，[illegible]之官方能[illegible]，能[illegible]之久，可以[illegible]記憶，[illegible]了。

C．[illegible] 沒有意匠，[illegible]不能有圖畫。從[illegible]，經營[illegible]，[illegible]的功效。

D．啟發美感 宇宙間的萬物，實在是美妙無窮，日常和我們的視官相接觸，要[illegible]而出之，沒有再比圖畫更好的法則了。所以習圖畫的，能夠養成審美的情操。靜觀眾妙，悠然自得，他的能力是以使吾人的品性，易鄙野而為高潔。

F．養成精密秩序清潔諸習慣 我們作畫的目的，一定要求他畢肖。然而要求他肖所畫的物體，不是精密的觀察他，依一定的秩序，以次的描寫不可。所以深於斯學的，必定能尚精密，重秩序，惡[illegible]，養成清潔的習慣。

F養成忍耐勤勉諸習慣 [illegible]作一畫的時候，必定要凝神冥想，以求他達到完全的境地。既然有了這個心，就不敢稍有怠忽，這就是養成忍耐心的起原。並且凡事必躬親，這就是養成勤勉習慣的由來。所以習了圖畫，忍耐勤勉諸德性，能日進於不知不覺之間了。

圖畫事業的關係於教育事業的重要，關係於吾人身心的良善，已如上述。我現在還要說學習圖畫的經過和圖畫事業將來的發展，略說一二。

二，關於藝術上的

(一)圖畫的分類 圖畫大概的分類如下表，

- 自在畫
  - 臨畫
  - 寫生畫
  - 記憶畫
  - [illegible]
  - [illegible]
- 用器畫
  - 平面幾何畫法
  - 投影畫法
  - 透視畫法
  - [illegible]畫法
  - [illegible]

我們[illegible]研究，[illegible]的方面，所以對於用器畫方面，就暫不說了。現在[illegible]自在畫方面來討論討論。

自在畫是不[illegible]的輔助，而用鉛筆毛筆等描寫物體的法則，他的分類如左：

A．臨畫 是[illegible]範本的畫說。[illegible]範本的方法，[illegible]之，然後有[illegible]，描寫可期[illegible]，是[illegible]。

B．寫生畫 是描寫實物的解說。描寫實物的法門，[illegible]觀察，逐漸的及到描寫實物——像動，植，生，氣，的[illegible]標本等。圖畫教育[illegible]重描寫，[illegible]大的緣故。 (未完)

學術界消息

歐美教育界雜訊 (拜山)

[illegible]

歷代名人院的投票 紐約大學的教授，每五十年舉行一次歷代名人的選舉，當選的加入歷代名人院，叫全國男女去崇拜。名人有男有女，今年逢到選期，投票的有男九十六人，女六人；男人當中，有大學校長十七人，歷史教授同著作家十八人，科學家十一人，新聞記者十四人，官吏同男女雜事的十九人，大法官十一人，[illegible]人投一張票；有被選資格的，男一百七十七人女二十七人；當選的男六人女一人。他們的歷史，略寫些在左邊。

(一)克雷門(S. L. Clemens) 是美國滑稽派的著作家，生在一八三五年十一月三十日，死在一九一○年四月廿一日，印刷出身；他的名作，有童話同小說十幾種，大人小孩歡喜讀的。

(二)違士(... Eads) 美國工程師，生在一八二四年五月廿三日，死在一八八七年三月八日，[illegible]出身，後來學了工程學，專門鑄造鐵[illegible]，他[illegible]有一百[illegible]船八隻，[illegible]力[illegible]西西比河。

(三)享利(P. Henry) [illegible]國的演說家同政治家，生在一七三六年五月廿九日，死在一七九九年六月六日。他的[illegible]，[illegible]會，他是[illegible]員，又[illegible]。

(四)衛廉氏(R. Williams) 主張信教自由的[illegible]，他發現羅德島，生於一六○七年，死於一六八四年三月。他[illegible]，力倡信教自由；當時地方官，也有[illegible]。

(五)伯爾門(A. F. Palmer) 是個女教育家，生在一八五五年二月廿一日，一九○二年十二月六日死在巴黎。他是衛斯禮大學校長，數學史算數，做過[illegible]大學院院長。一八八七年，嫁給哈佛教授。後來在支加哥大學，做女生的總管[illegible]年。

(六)馬[illegible](W. T. G. Morton) 是個牙醫，發明以太，生在一八一九年八月[illegible]九日，死在一八六八年七月十五日。他又發明外科開刀的法，巴黎學[illegible]給他二千五百佛郎。

(七)[illegible](A. St. Gaudens) [illegible]刻家，生在一八四八年三月一日，死在一九○七年八月三日。[illegible]是他的名作，由中央公[illegible]的。

小說

仇人 (俄國安得列夫 著)(續)

亞波根[illegible]的；[illegible]他[illegible]的聲音，所以用力使他[illegible]，至少可以使他明白：[illegible]說的話。[illegible]一句話，[illegible]能夠使他相信[illegible]。怎麼辦[illegible]，只能影響于他那[illegible]的人，因為[illegible]不能夠[illegible]，多[illegible]是流[illegible]的。[illegible]和[illegible]人[illegible]的時候，就與他們兩人不[illegible]的時候。在[illegible]旁說的一[illegible]，[illegible]只能[illegible]局外人；[illegible]，但[illegible]又[illegible]呢。

[illegible]站在那裏，不動也不說。安波根又說道：[illegible]是[illegible]高的行業，[illegible]。醫生就有問道：

『[illegible]麼？』

『十[illegible]四[illegible]。』俄東台[illegible]千五百英尺[illegible]

醫生，我有好[illegible]。我憑我良心說，你來回只要一小時，……只一小時。』

末尾一句話，倒有點動醫生的心；此什麼人道，什麼醫生是最高的行業，反好。他想了一想，就氣說道：

『好，我們去！』

他就快走進去了。聽他的腳步的聲音，可以知道他是直到書室。不一會兒，他披了一件長的外褂出來了。亞波根是很歡喜；繞在他旁，急得亂跳，替他穿大衣，陪他一陣出房子。

外面很黑，但是比廳室還亮。在黑暗中，看見醫生長而曲身的形狀；鬍子長而窄；鼻是鷹式。在醫生的旁邊，就可以看見亞波根很大的臉，裝一個學生[illegible]，[illegible]子很小，差不多頭頂碰不住。[illegible]子只看見[illegible]的；[illegible]長[illegible]，不[illegible]看見。

安[illegible]，[illegible]生在車[illegible]安坐，喃喃道：『相信我，我[illegible]你[illegible]，我[illegible]就[illegible]走了。盧克，[illegible]車[illegible]！』

車[illegible]，起初看見一排房屋，都是[illegible]，[illegible]黑，只有[illegible]，一個[illegible]光[illegible]，[illegible]房子[illegible]樓上[illegible]，比[illegible]一會，[illegible]。車子又[illegible]方，[illegible]鳥鴉[illegible]叫，[illegible]好似他們[illegible]生的[illegible]子是[illegible]病了，又一[illegible]見，走過一[illegible]村的[illegible]，和[illegible]短[illegible]；又看見一個塘；塘[illegible]一個大黑影子。[illegible]車子，走到[illegible]草地了，[illegible]鴉的叫聲，丟在後面；這[illegible]大聽見[illegible]一會兒，又非常的寂靜。

一路上他們兩人差不多沒有說話；只有亞波根歎了一口長氣，喃喃道：『這是異常痛苦，人沒有[illegible]他[illegible]的人，像他在危險要失掉他的時候，[illegible]那[illegible]利害。』

車子[illegible]安安穩穩過河的時候，[illegible]夫忽然受[illegible]；[illegible]像水[illegible]動，也[illegible]了他，他便有些不[illegible]的樣子，[illegible]道：『[illegible]我走，我以後再[illegible]，我[illegible]人到[illegible]去，他是一人在那裏[illegible]』

亞波根也[illegible]。車子走在[illegible]石上，[illegible]沙岸[illegible]，再向前走。[illegible]，[illegible]免有些煩悶，[illegible]，好[illegible]天一[illegible]，不見，[illegible]遠[illegible]的[illegible]，一西一[illegible]，[illegible]是[illegible]時；這[illegible]是一[illegible]在草[illegible]，[illegible]的左邊，[illegible]路[illegible]的，是[illegible]山；[illegible]月亮，高在那裏不動。月紅色，[illegible]，月的四周，有好看的[illegible]，好[illegible]著小山，保[illegible]他，恐怕他要失掉。

在[illegible]天[illegible]的[illegible]間，一個人覺得有些失望，病懨懨的；好像一個[illegible]的女子，[illegible]一個[illegible]，一心要不想他已往的事情；[illegible]是[illegible]月[illegible]環，春而夏，而秋，而冬，世界[illegible]，[illegible]那個[illegible]天然，[illegible]出[illegible]不是[illegible]的，[illegible]冷的，和[illegible]的[illegible]。就是[illegible]或亞波根[illegible]那紅的半月，[illegible]不掉的。

車子[illegible]走近指定地點，亞波根[illegible]煩躁；他四處亂看，[illegible]了[illegible]車夫的肩膀。到底車到了大[illegible]的腳下；[illegible]的[illegible]紋的蘇紗。他仰[illegible]下[illegible]的燈光，呼吸都震動得很。

『[illegible]有什麼[illegible]發現，……我[illegible]沒法想了。』他說時，就走進[illegible]室，醫生也進去。亞波根輕輕抹他的手，有些煩躁。聽見室裏很靜，說道：『但是我聽不見什麼聲音，這可見是沒事。』

[illegible]室裏說話聲或是腳步聲，都聽不見。全宅的人，似乎都睡著了。[illegible]醫生和亞波根在黑中一直到這時候，可以互相看見。醫生是體格高大，面目清爽，穿的衣服，是破碎色敗。有一種銳利兇狠不慈惠的顏色，[illegible]在他厚而多黑的唇上，削的鼻上，和彫敗凝滯的面上。他的髮，是纏結起來，太陽穴是陷下去的，鬍子又長又薄，早白了，下頷是很光亮，顏色灰敗樣子，是一點兒不整潔。這些種種，都可以提醒他是曾經經過惡運，和困倦的生活。

新到盒白圖布紙 四川路A一百三十二號
鎮江袁樹珊著命理探原蟖版 無師自通 人人可讀

每週大事記

希臘復辟與英法意之政策　（愚滄）

讀者諸君。猶憶十一月六日第十二期本刊所載之希臘王繼位問題乎。四旬以來。此項問題愈演愈大。而英法對於希臘內政變更。且影響近東和平。惹起英法意三國之注意。茲將希臘復辟情形與英法意三國對希政策。略述之如左。

希臘王。本爲康士坦丁。因在大戰期內。不親附協約國。被戰時全權大臣維尼澤洛斯逐出。另立亞歷山大。不幸大戰告終後。於本年新王爲其猴噬傷而得病。迨至十月二十五日晚五時。溘然而逝矣。繼任者爲亞歷山大之弟保羅親王。年祇十八。因遠離希臘。不在本國。暫由內閣攝政。已解散之國會。從速召集。十月二十九日。以一百三十七票對三票舉定康杜里歐堤斯海軍大將爲攝政已。斯時也。保羅親王。年弱無智。不悉國情。未敢冒昧接受大寶。而前王康士坦丁黨徒。乃乘隙而起。以圖復辟。入手方法。先推翻與協約反通聲氣之維尼澤洛斯。令國人民贊成斯舉者甚衆。雅典城中。皆有群衆運動。乘摩托車及馬車。攜前王肖像及旗幟。歡呼過市。且有任意圖銷者。武裝警察不加禁阻。反附和羣衆高唱康師坦丁國歌。希民之欲復辟。可見一斑。維尼澤洛斯丁衆寡不敵。陸軍投票。又不得勝利。乃向攝政員辭職。乘遊船出萊克斯。有巡洋艦一艘。及英艦兩艘護送之。於是前王康斯坦丁首閣員賴萊斯氏出而組織內閣。於攝政員宣佈就首相任。並開臨時國會。代康杜里與斯海軍大將任攝政員。至此希臘新政府已組織。前王復位。可望而待。因之頗惹起英法意三國之注意也。於十一月初旬。英法外交上開始商議對希態度。反對康斯坦丁之復位。並非反對前王之個人。實與平宣之不能和平。蓋以希臘王黨獲勝。維尼澤洛斯氏失敗。此陸軍完全解散。今新政府決無力量足以阻遏土耳其國民黨之崛起。而使有人不能受平靜。且過激黨。行將至近東。故英法。焉能受之。但復辟。希臘之內政也。英法未便干涉。照昔日一千八百三十二年與一千八百五十三年之條約。英法有保護希臘之責。但此項責任。已在對土和約序言中取消。故今日希臘復辟。不敢公然反對。以破壞對土條約。乃有倫敦之會議。十一月二十五日法總理萊格氏與外交總長同赴倫敦與英相喬治氏開近東問題大會。意外相史福柴氏。亦赴林會參與共聞。於十一月二十七日午後四時。英法兩總揆在倫敦唐寧街十號英相邸開第一次會議。先行交換意見。雙方情議。於二十日法總理會同國一次。然後會仍進行。在會中法國主張宣布對希臘前康斯坦丁之切實政策。而英國則主張抱沉機觀變之態度。以免協約實未使阻止希前王康斯坦丁回國。僅宣布要取實在之擔保。會議五六次後。英法意三國乃草定致希臘之宣言書。其大旨要謂英法意政府向以好意對待希臘人民。並贊助希民達其志願。而希臘忽有令人驚痛之事變。三國不欲干涉希臘之內務。惟希民今復載戰時叛離協約國之公爲君。是不啻贊成康斯坦丁王之舉動。希臘與協約國之邦交。將因此處於不利之地位。三國政府今特宣布保留整理時局之完全行動自由云云。討論終局後。有議定辦法三條如下。

（一）宣布協約國反對康斯坦丁之回國。（二）不承認賴萊斯政府未得協約國同意所發行之借款希幣二百萬枚。因違背希臘法律及一千八百九十七年與一千九百十八年條約之故。（三）康斯坦丁朝復位。則英法兩國夕撤所予希臘之財政助力。據二十六日巴黎電法國時報云。英法擬乘此時更改對土條約。將前以土布二國之塞雷斯士美麥兩地。由希臘監督者。不照對土和約給予。蓋以今日希臘不能負監視此二地之責任。並無力鎮撫小亞西亞。不若英法代爲有之。可阻止土耳其國民軍之騷擾。令倫敦致希宣言書中。內有三國政府保留整理時局完全行動之言。是將英法有擾奪士麥那與塞來斯兩地之野心。八日巴黎電云。駐雅典英使已致牒希政府。取銷近所訂希幣四百兆枚之借款。可知康斯坦丁尚未復位。而協約已停其經濟之協助。手段不可謂不毅且辣矣。

若論希臘之態度。自收到英法意宣言書後。未曾答覆。因宣言書中未曾希臘必答覆也。於本月五日。舉行公民大會。大多數贊成復辟。首相以公民大會之結果。已電告前王康斯坦丁回國。國會開幕後。即將發正式請邀康斯坦丁回國書。前王現正治理行裝。十日之內。可回雅典。將以盛儀迎之。康斯坦丁因不信用於協約。乃告曾復電所吉貝曰。余之兵士被保衛希臘國家之權利。又協約國之利益。協約國之利益。因對土和約。與希臘利益密切結合。余之最大願望。謀消除誤會。及謀明余之忠於協約國云。彼今將受大多數之擁戴。然若土坦丁之希僑。皆作衆表示反對其回國。因種種困難問題。希政府擬邀康斯坦丁輔佐回國。以弱希臘之騷亂。繼康從國民所崇拜之人。其康回國。不能令衆民滿意。然後由康讓位太子。以謀和緩之計。不致違協約之意。但此說未議確否。猶未得而知也。

上述英法意三國。因對希復辟問題。而在倫敦會議。管則希臘會尚有討論別項事件。如與俄國通商。財政專家在北京集議賠償問題。及與國財政問題等是也。

國際聯盟議會　（愚滄）

國際聯盟第一次議會。自於十一月十五日在瑞士日尼瓦開幕迄今。忽忽一月餘矣。其組織法。及經過情形。已詳誌本刊。茲不贅述。爰將本星期傳來之消息。分類述之於下。

（一）阿真廷代表團宣告脫離聯盟後之行動　阿真廷 Argentine 爲南美之小國。在此次議會中。共代表屢有建議。頗示不弱。於十七日第三日議會。已有對於目下所組織國際聯盟不滿意之演說。迨至本月三日。議會不採取瑞威瑞典丹麥三代表之修正會章建議。益然憤慨。四日議會即未到場。乃以一書致議會。聲明其脫離聯盟之理由。大致謂阿真廷代表團覺痛苦之事勢所迫。不得不宣此後與聯盟議會斷絕關係。但此項阿真廷代表團決議。不能作爲阿真廷政府停止加入國際聯盟之謂。其理由實因聯盟刪省修正案。即無異拒絕阿真廷所擁護之國際主義也。（王情本刊已誌之）。茲悉阿真廷代表浦萊孕氏於宣告脫離聯盟後。即赴巴黎。與美國新選大總統至友芝加哥參議員考求克氏會見。商詢哈定以國際聯合會代替國盟會之意見。浦氏許也。係欲以阿真廷與美國公國際聯合會之倡導人。美人固阿真廷代表之脫離聯盟。頗爲欣喜。小國之贊同阿真廷主張者甚多。如智利外交總長。國會外交委員會。被選總統。與智利駐英公使等開會。雖決定智利繼續扶助國際聯盟。但贊同阿真廷代表所提出之建議大綱。而於各國在聯盟行政會皆有代表權一節。尤表同情。惟法代表波學懷對於阿真廷脫離聯盟之意見。則異是。彼以爲阿真廷代表之出會。若過分重視之。則適爲大錯。要求修改會章。係屬吾之舉動。並非爲一德一心起見。總之。阿真廷之宣告脫離。亦不得已之事。贊成之。反對之。大國與小國。地位各異。眼光不同。彼之脫離。究非國際平等之好現象也。

（二）設立各項機關問題　八日議會。討論聯盟應設立（一）財政與經濟（二）衛生（三）交通機關。討論頗烈。加拿大代表羅威爾氏竭力反對此議。謂會章第二十三條規定此種舉動。須以舊有國際公約爲根據。又謂若令聯盟會每年開國際經濟與交通問題之大會。而不先商請各國。則甚危險之舉。法代表洗諾道氏力言改造國際機關之事。已一致同意。關於設立永遠財政經濟與交通機關二事。九日會議委員會外。聯盟財政會當可隨時召集國際大會。組織財政經濟顧問會。關於交通者。當開會照設代表參與在意境巴西洛那舉行之大會。該會應討論者。爲交通轉運之自由。大會集議時。關於海陸運顧問會。駐于日尼瓦。遇有關于技術上事件。備國際公法法庭之諮詢。是日除議決財政交通二機關外。又定組織裁判法庭。公斷關於交通之爭端。其任裁判員由行政會特派。其權二裁判員。則由爭端有關之兩方各舉一人。

（三）討論行政委員　依凡爾賽所定之國際聯盟約章。行政會委員。共九人。美英法意日五強國。各派一人。其他四人。由各小國中選出。因會章第四條有「此四會員由議會隨時酌選定」之規定。故十一日議會。討論此項問題。第一股委會之英代表貝爾福。中國代表顧維鈞。荷蘭代表那鬼特各。提關於此問題報告書。委員會諸人。對於會員任職期限之久暫。意見參差。復討論我國代表顧維鈞所提議之非常駐委員問題。顧君出此。蓋以常駐行政會委員。中國恐難選得。非常駐委員。必能選一席。迨至研究結果。議決行政會非常駐會員應由本屆議會選出。任職期限一年。繼於就各大人種分配行政會代表之必要。張歐於文化之大潮流。故行政會非常駐會員席。歐美兩洲得其三。亞澳二洲得其一。今亞洲之日本。已有常駐委員一席。是以中國大有可派非常駐委員代表希望云。

（四）中日代表對於魯案之辯論　我國之魯案。本欲提出於此屆議會修正。現因美國未曾加入聯盟。主持公道無人。又議會有不收國際交涉案之風聞。故暫不提出。待下屆大會付諸公論。我國代表已上書行政會。聲明保留魯案於明年議會提議。頃據十一日日尼瓦電。日代表林權助對于魯案。大發議論。謂日本願與中國磋商膠濟問題。如中國能予以保證。日本允撤退其軍隊。但今中國狀況極不安寧。且無穩固之中央政府云云。我國代表顧維鈞即向新聞記者駁斥林權助之言論。且言中國提亂。祇在皮毛。且限于一隅。中國現方進行。將使亞洲第一次試驗之德謨克拉西克奏其功。中國恃國際聯盟有以助之。由實問題候聯盟會事務較少時。當提出付諸公論云。

上海信通股票公司　本公司經理華洋各種股票及有價證券內國公債票等交易倘蒙　惠顧無不格外克己　本公司在河南路如意里口二百九十七號電話中央一千〇八十八號

大嬰孩牌香煙

此香烟香味如何

絲如何烟枝之大小

如何烟性之和順如

何製法之精美如何

價目之公道如何

購吸者自有定評

無須贅述如蒙賜顧

本埠外埠皆有批售

若至大世界商場內

購買並有各種優美

贈品　特此露布

大昌公司發行

鎮江袁樹珊著命理探原新版　無師自通　人人可讀